北平晨報

THE PEIPING MORNING POST

第四三一號

本日出報兩大張半

定報價目

【本市】零售每份大洋四分 每月一元一角 半年六元 全年十一元二角 【國內朝鮮臺灣日本及其租借地】每月一元三角 半年七元二角 全年十三元六角 【香港澳門】每月二元九角 半年十六元八角 全年卅二元八角 【新疆蒙古庫倫海參威南洋歐美】每月四元一角 半年廿四元 全年四十七元二角

廣告刊例

【特等】新聞中每英方寸一元二角 【甲等】封面（自報端至論前）每英方寸八角 【乙等】新聞版下半段每英方寸六角 【丙等】廣告版每英方寸四角 長期有優待辦法

【社址】北平宣外大街一八一號

【電話】經理處南局五三九〇號 編輯處南局五二八〇號

【電報掛號】一九三〇 有線無線通用

中華郵政局特准掛號立券綑包特別優待寄送之報紙

九六零號北平畫[illegible]得洋[illegible]二十五元[illegible]得洋七十五元[illegible]獎三三八七號[illegible]元遼源郡君得洋三十[illegible]獎二一四一號天津馬鏡涵王[illegible]屏記九江李君[illegible]上海徐君得洋三十七元五角 通告一 第一百五十次開獎準於民國二十一年三[illegible]日下午一時在本行執行[illegible]係按簿抄錄如有未交欵者應照章扣除得獎權不得藉口領獎

[illegible]得洋一百六十元 八獎一[illegible]五元 十獎二三八一號北平[illegible]恐未遇知特此通告[illegible]

海上情葩 再版 特價一月

此書爲陳愼言先生言情傑作，初版發售，現已垂罄，爲謀愛讀者購讀便宜起見，再版改用報紙，一切裝潢，均照初版，每冊定價一元，在特價期內，祇收八角。又初版之道林紙本，所存無多，在特價期內，每冊仍售一元。（外埠郵票代洋九五折算，寄費均另加郵費七分，如要挂號，再加六分）特此通告。

總發行所北平晨報書品部

秀竹箋

坊間不易購得之名集 新舊詩人均不可不讀

閩中黃莘田先生，生平所爲詩，無慮數千首，若秋江集，十研齋稿，皆春容爾雅，嗣響唐音，而香草箋則獨寫閨房兒女之事，以綺語擄其深情，流連往復，有清遠之致，絕非玉次回疑雨集，所足比擬也。近由本社選爲「小品叢刊之一」，用上等連史紙，線裝，磁青皮，精印一小冊，雅妙無匹，每冊定價四角，不折不扣，外埠另加寄費四分。本市惠購諸君，路遠者，可開明姓名住址，函寄北平晨報社第十號信箱，當即飭人將書送達，不另收費。外埠函購，亦請寄北平晨報社第十號信箱，每冊連寄費，郵票四十六分。

繁春社啓

代售處：宣外大街北平晨報社 宣內大街神州國光社 王府井大街良友公司 閣內佩文齋 富文齋 楊本賢 七號沙灘 告部 雲 廣

南京戲曲音樂院北平分院研究所

劇學月刊

第一卷第一期第二期業已出版

發行所北平中海福祿居 電話西局一四二三號 代售處北平中華書局及各書局

教育部 教育局 立案

北平北方中學招生 簡章索寄

考期隨到隨考 初中[illegible]高中[illegible]編級生 高中[illegible]速成班 畢業半年 教員均爲國內外大學畢業知名之士 [illegible]和平門內西順城街

北平法商學院招男女生

附設高中初中補習班 職業速成

班次 商學系本科一二年級 高中一二三年級 初中一二三年級 補習班 職業速成班

報名即日起至考前一日止 考試三月十二日上午九時 院址東四錢糧胡同 電東一三八四 簡章函索附郵一分即寄

北平精勤女子職業學校招生

【班別】工藝科 商科 二藝專修科 小學補習部 【報名】自即日起 【校址】護國寺街棉花胡同五十八號 【簡章函索即寄】

平民學院招男女編級生

班次 大學部 新聞 法律 政治 經濟 商業各一二年級

報名及考期 隨到隨考 簡章函索即寄 【校址】德內石虎胡同 電話西局八〇二

教育部 教育局 立案

弘達學院中學招生

（一）初高中補習班三百名 插班生[illegible]（二）初高中特班各一百名（三）初中一各年級編級生各十名

校址西單二龍坑 電西二九五六 簡章函索即寄

北平美術學院續招編級生

本院現續招中西畫系 音樂系 各年級編級生 院址北平西城太平湖月台大門袁家花園 簡章函索即寄 院長尹述賢

教育部 教育局 立案

華北中學招男女編級生

（一）三三制初中一二三年級高中一二三年級 四二制初中四年級高中一年級（二）考期隨到隨考（三）報名自即日起（四）設有獎學金及免費辦法（五）簡章函索即寄 校址南長街南頭 電話南局一二八五

北平郁文學院招編級生

班次 大學部 法律政治經濟教育銀行專科 法律政經系各一二年級 高中一二年級

考期 三月五日 報名 三月四日截止 址 阜內大街 電西九八九三 [illegible]同甲

志成中學招收高級男女特班生

師大教授及畢業生主辦 教育部及河北教育廳立案

（一）報名即日起（二）簡章函索即寄（三）校址本校西單二龍坑小口袋胡同 分校西單北豐盛胡同 現因欲入本校高三者人數太多，故添辦升考大學本科一之補習特班，名額無限，隨到隨收，三月底截止，凡高中祗差半年畢業或已畢業者皆可收錄，東北被難學生，學費減半，証書可緩交，並可寄宿 注意……補習特班

內政部警官高等學校續招新生

報名 二月三十日截止 考期 另行公布 詳章函索附郵票一分即寄 校址 北新橋西大街二七四號（電話東局）

平民學院附中 招考 免費及貸費

初高中各級男女生

各級補習生免試 半年升入正班 考期隨到隨考 簡章請函索 校址德勝門內石虎胡同 電西八〇〇 五二〇

北京大學師生合辦

景山補習學校招男女生

二十六日起報名 三月十日開課 大學預備班文理科各一班 高中預備班 特種補習班 校址漢花園北大第一院 函索簡章附郵一分 校長蔣夢麟 副校長楊廉

綏遠墾務總局緊要啓事

查前此內地來綏墾殖者，事前多未經詳查熟商，冒然來此，間有理想與事實不符，以致中途廢棄。茲爲便利來綏墾殖起見，本局特設問事處，籌備諮詢。此後如有來綏墾殖之人民或團體，務請先行來函詳商，本局立即答覆，如先派代表一二人前來接洽亦可。此啓

新年適用 卓定謀著

學生簿記 小冊四角五 大冊六角五

家庭簿記 [illegible]

全年賬簿 每冊布面一元八角 紙面一元六角（最適新家庭用）

卓君庸用筆九法 說明每冊五分 圖紙每本一角二分

章草草訣歌 每部二元六角

新創 新家庭簿記 四版 尙有各種章草簿記種類繁多不及備載

總發行所 北平東四十二條王駙馬胡同四號自靑榭 經售處 西單[illegible] 東安市場[illegible] 設圖書館前內西交民巷三十六號剛廬

女士 最鍾愛的是容貌的美

美是愛的先鋒。欲求容貌美麗，非『蝶霜』不可。

所以，電影明星**胡蝶**女士說：「蝶霜」是國貨化粧中之佼佼者

各大百貨商店均有代售

北平總經理文泰生 上海家庭工業社出品 天津東興棧獨家經理

高氏夫婦牙科醫院

本院四大特色 【一】拔牙無絲毫痛苦 【二】專治牙科口腔大症 【三】上下滿口磁牙鑲牙補牙保與本牙無異 【四】優待學界貧民施診

醫師 美國西北大學牙科博士高中基 東京東洋女齒專醫學士高鳳南

院址 西單報子街東口內路北十一號 電西二三五九 出診預約 門診上午九時至十二時下午二時至五時

北平晨報合訂本 自十九年十二月至二十年十二月各冊 每冊定價大洋二元

北晨評論及畫報合訂本 自第一期至第十六期 評論之部每冊大洋一元 畫報之部每冊一元二角

北平上海銀行 西交民巷東口十號

營業穩妥 收付敏捷 利率公道 滙水低廉 旅行支票 各埠通用 禮劵儲金 送禮最宜

北平中國農工銀行 儲蓄部

優待教育農工界 訂有詳章 函索即寄

北平市銀行同業公會代收救國捐啓事

國難孔殷，凡屬國民誼應冠纓共助，茲經同人擬定代收救國捐辦法如下：（一）此項捐款專作爲前方將士給養及救濟戰地災民，不作別用（二）該款由下列各銀行代收，隨時給付收據（三）該款每日收集後即匯交上海銀行同業公會按照宗旨辦理，不收匯費（四）收到捐款後即行開列捐款人銜名欵額登報公布（五）如捐欵人在救國範圍內指明用途或匯交地點者自當按照指定辦法辦理。此啓

中南銀行，大陸銀行暨各辦事處，新華信託儲蓄銀行，北洋保商銀行暨各辦事處，交通銀行暨各辦事處，中國實業銀行，中央銀行，河北省銀行，中國銀行暨各辦事處，中孚銀行，鹽業銀行，浙江興業銀行，金城銀行暨各辦事處，中國農工銀行暨各辦事處。

本社啓事

本報迭接讀者諸君來函，囑代收捐欵，援助救國軍費。大義所在，責無旁貸。唯本報以茲事體大，須糾合各團體共同勸募，始能普及。茲經商妥由各銀行代收，捐欵芳名，每日在本報第六版發表，與本報代收無異。特此聲明，諸希諒察。

北平晨報社啓

社論

永不妥協！

滬戰逾月，我忠勇將士浴血肉搏，悲壯泣鬼神，義烈動天地。我之應戰，爲抗侵略。實逼處此，本非得已。我乃平和國家，與世無爭。國防軍器，夙落人後。突遭侵襲，急起自衛。彼挾利器，迫我疆土。我所憑恃，唯血與肉。衡以現代科學戰爭之例，則我劣彼優，勢難久持。幸我義憤所激，將士効命，肉彈戰鬥，繼續不斷。開戰以來，彼屢受重創，一再增兵。我在前線作戰將士不及三萬人，而彼所蜂擁而來者，超過六萬以上，以肉抗械，本非易事。以寡敵衆，更感困難。敵據陣地，迫邇租界。我苟砲擊，便生糾紛。凡此環境，我殊不利。然我將士猶能膺懲暴虐，使其認識我軍之價值，舉世讚美，同情翕然。淞滬一戰，有造於國家前途，有裨於國際視聽，誠非淺鮮。我自應戰以來，始終抱定防守戰略，敵來則戰，敵退則守。此足以充分表現我正當防衛之苦衷。當二十二日敵全線大敗潰退之時，我苟盡力追擊，衝入租界，何難一舉殲滅。祇以尊重國際條約，不欲過爲已甚，故於戰勝之後，仍退守原防。凡此事實，皆爲中外所共見，非一方所得而顚倒。乃彼方增兵不已，最後竟達三師團一混成旅之衆。而現代一切利器，盡數搬運來滬，冀欲一逞。後懼我增厚兵力，又公言炸斷滬杭京滬兩路。飛機轟炸，以遍及蘇杭。彼未對我宣戰，而滬戰理由，謂爲保僑。何以其軍事行動範圍，竟可任意擴大，毫無顧忌？不特此也，彼知我軍死守，不易攻擊，故與二月二十六二十七兩日極力表示停戰之意，我本處被動地位，彼苟悔禍，祇要條件公允，我不窮追。二十八日英艦康特號上兩國代表，商洽頗有結果。同時日又向國聯理事會提出願停滬戰之照會，在我以爲彼既懸崖勒馬，不妨表示眞意，使易實現。孰知彼一方求和，一方備戰。在提議停戰一二日中，晝夜趕運兵械，乘我疏懈，全力猛攻。如此詭計，尙有何信義之可言？

吾人屢言日之停戰提議，乃外交上之煙幕彈，眞意在乘虛一戰，以爲將來圓棹會議上要挾之工具。惟事勢至此，決無妥協餘地。一地得失，一戰勝負，不足顧慮，不足介意。我有長期奮鬥準備，任何强權，不能迫我屈服。在昨日以前，我對滬戰，本不應局部解決。自昨日以後，我對滬戰，尤不應局部解決。寧舉國犧牲，而誓不爲城下之盟。日欲取滬，已費一月之苦戰。若欲取蘇，亦非有相當時期不可。步步應戰，處處抵抗，彼雖有百萬精兵，又將奈我何？彼果盡占我國海口，世界所受震動，正未可知。司汀生氏謂：「九國公約之簽字國與加入國，固深覺中國四萬萬人民有秩序與和平之發展，爲全世界和平幸福之關鍵。以爲無論何種理由，爲世界求幸福計，決不能忽視中國之幸福與保全」。我國安危，關係世界全局，爲識者所共認。苟有一國欲以武力而擾亂中國，是無異與世界和平爲敵，當爲國際所共棄。自九一八日本挑釁以來，世界任何條約皆成廢紙，任何組織皆被摧毀。各國苟不保持條約之神聖，不謀人類之幸福，則吾人亦不必多言。非然者，則日之暴行，必當受全世界之膺懲。任何國家，任何個人，皆負此無可諉卸之義務。

日軍旣採取如此態度，停戰之說，已成過去。我雖小退，仍當抵抗。非待至日軍全部退出國土，決不妥協。吾人非好戰而戰，以戰止戰，本極痛心。彼之野心無窮，我之領土有限。倘彼挑釁一次，我便退讓若干，則我安有自存之道？爲今之計，唯一出路，只有永不妥協！我在國聯大會，仍當提出第十六條問題，與彼肉搏。國際間果能主張正義，固屬我國之幸，亦世界之幸。設國際尙遲疑猶豫，而我亦當本其旣定方針，勇往邁進，勿得稍存姑息之念。兵可敗，地可失，而國格不可墜落，民族不可屈服。舉國上下應有最大決心，而後吾國家乃得復興，民族乃得生存，此吾人所願垂涕爲國人道也。

[illegible]女界患者[illegible]每日上午十時至十二時下午二時至五時星期日照常應診 出診隨請隨到 電話南局一九〇九號[illegible]

[illegible]先生[illegible]東單[illegible]三號李友文啓

我因敵軍從瀏河上陸攻後方
戰畧作用退守南翔
前線全師撤退秩序井然
我在新陣地將與敵死戰

【上海二日下午六時十九分本報專電】冬（二日）晨我軍因敵重兵由瀏河楊林口偷襲登岸，斷我後路，遂改戰略。各線在有組織有秩序下，全師總退眞茹南翔，繼續抵抗。查敵自一月儉（二十八日）起，迭次總攻，均遭慘敗，乃四易司令，陸續增援。前後到滬者，有第一第九第十一第十四等四師團，軍艦六十餘艘，飛機七八十架及海軍陸戰隊等，兵力不下七萬人。傾其全國海陸空常備軍三分之一之力，與我淞滬一隅軍隊相角逐，然經我迎頭痛擊，野心終不得逞。白川抵滬，改變戰略，注重側面。以艦三十餘艘，飛機三十餘架陸軍一師團，襲攻瀏河楊林口，圖抱抄我眞茹南翔後路。另以三萬人留淞口外運輸艦，策應各方。東（一日）拂曉前犯瀏河敵，用淺水裝甲艇，秘密運十一師團步兵三全營及其他砲兵等，共約八千人，藉飛機煙幕彈爲障蔽，一面用八艦開砲掩護，在瀏河上游約十五哩處登陸。我駐軍奮抗良久，卒因衆寡不敵後退。同時敵在江灣廟行，復以一師團向我正面壓迫。我以後路緊迫，左翼受重大壓迫，全線有被包圍之虞，至東（一日）下午四時，蔣（光鼐）下令淞廟行江灣閘北全線總退，另留一部與敵周旋，掩護退却。至冬（二日）晨五時，除淞守軍外，遂全師退眞茹。而原在眞茹之軍，亦全部撤至南翔，繼續抵抗，備與敵作持久戰。民衆應力持鎮靜，積極援助，實徹抗日救國初衷，以圖最後勝利。

【南京二日下午六時十分本報專電】我軍因敵大部由瀏河登陸後路被抄，東（一日）下午起總退却，敵並不知。至冬（二日）午第一道防線在南翔，第二道防線在昆山，京滬間電報已斷，軍用電話只通崑山。

【上海二日下午七時三十三分本報專電】晨四時，江灣廟行間小場廟嚴家宅，敵我曾一度劇戰，一小時後即寂。惟廟行附近各村被敵便衣隊縱火，黑煙冲天。東（一日）大場劇戰，從所未有。敵陣亡聯隊長一，中隊長二，步兵死傷無算。迄冬（二日）黎明，我全退後，敵尚不知，故我實力絲毫無損。淞台迄午，仍由翁旅扼守，陣線並無變更。南市駐軍東（一日）晚亦奉令向莘庄退。龍華警備司令部亦遷，又憲兵第六團及警察大隊，冬（二日）晨四時退至莧橋，該地治安，由保衛團警察維持。冬（二日）南市及南站居民，紛遷法界，自晨至暮，充塞道途。

【上海二日下午九時五十四分本報專電】松江軍增多，冬（二日）宣布戒嚴，入夜斷交通。

【上海三日上午一時零二分本報專電】下午一時，大場我軍退至嘉定縣境。下午五時，閘北我軍退至南翔。下午四時，敵千餘名向蘊藻濱紀家橋襲吳淞，我力抗，未得逞。

【上海三日上午一時零二分本報專電】迄晚，敵前鋒達眞茹下江橋。

士可殺而不可辱　國可亡而不可屈

【上海二日下午七時三十三分本報專電】十九路軍某長官談：作戰以來，除八十八十七兩師及憲兵團到滬參戰外，中央方面其他援軍，尚未前來。故瀏河後防空虛，自東（一日）晨敵大隊在該處登陸後，我左翼受極大威脅，全線有被包圍危險。經軍事當局詳審熟慮後，決全部撤退。現京滬後防已佈置完密，敵決難長驅直入。且我軍此次變更戰略，絕非戰敗，亦非屈服，實係軍事上一種精密計劃。因戰線成爲一字形，攻守較有把握。我士氣極旺，必誓死與敵周旋到底。士可殺而不可辱，國可亡而不可屈。

慘無人道至此！

【上海二日下午十一時五十六分本報專電】冬（二日）滬民悲憤激昂，已達沸點，無不撫膺長嘆，甚有慟哭失聲者。誓以熱血與彼作殊死戰。下午五時敵一部至閘北宋公園路八字橋一帶，逢人便殺，見屋即燒。居民紛紛奔避，敵竟用機關槍掃射。死傷纍纍，哭聲震天，慘不忍覩。入晚情形混亂，至十時止，虬江路永興路火最熾，起火達三十餘處，光照十數里。現敵最前線，達滬西北新涇。

【上海三日上午一時零二分本報專電】閘北難民尚有四五萬人，陷於絕境，無路逃命。工部局華董晚要求工部局當道及領袖領事請派消防隊往救火，並令萬國商團至閘北維持治安，設法救刀俎下難民出險，但尚無結果。敵上午尚不敢進閘北，至下午一時始用鐵甲車唐克車掩護步兵衝鋒。但沿途我軍早退淨，故無接觸。惟敵仍在後方，用硝磺彈向閘北旱橋北青雲路等處猛攻，過處起火，黑烟蔽天。所有民房，盡成廢墟。一面向寶山路中山路各地逃難人民，用機關槍掃射，死者盈野，慘怖不亞揚州十日。

翁照垣誓死守淞
最後血洒黃浦江

【上海二日下午九時五十四分本報專電】敵東（一日）襲瀏河，兵力達一師團。一獨立旅，我防軍僅八十八師六十一師各一團及馮大義軍數百名，遂以衆寡懸殊失陷，滬全線亦被牽總退。冬（二日）晨十時，我全軍退過眞茹時，自動將電台一部遷走，一部炸毀，損失百萬元上下。二時後敵便衣隊進閘北，到處縱火，紅光燭天。南市截至晚八時，尚無敵踪。吳淞仍由翁照垣旅死守，抱定與要塞同存亡決心。翁將實踐以最後一點血，洒在浦江之誓言。晨七時敵機四架飛偵淞台，盤旋一小時，經我高射炮擊走。下午二時敵艦二艘，向淞開炮猛轟，我亦還擊。

中國唯一新英雄
外人讚揚蔡廷楷

【上海二日下午九時五十四分本報專電】滬外報對十九路軍全師撤退，秩序井然，極讚美。謂軍隊進展易，退却難，十九路能在敵全力壓迫時，從容不亂而去，軍品未遺一物，誠非易事，値得稱譽。對蔡廷楷尤揄揚備至，稱爲中國唯一新英雄。咸將顯明地位。刊十九路軍歷史，其榮譽不下歐戰時之比利時。滬各大報冬（二日）議決，江（三日）起停發號外。

榆關車站
我方迄未允許讓出

【山海關二日電】榆關車站問題，談判數日，我方迄未允許讓出榆站。今僞奉山路局派趙以哲到榆站，聲明暫緩接收。4

醞釀反馬
李杜丁超屈服？　馬占山部下

【哈爾濱一日路透社電】據稱李杜之自衛軍將不戰而退。僞吉林政府軍已佔領帽兒山及一面坡，自吉林開來之日軍，則已佔領東平。

本日午後傳家甸地方散放傳單，稱丁超一向反日，現已承認新政府，並且投身於新軍隊。據報告，馬占山部下對馬氏表示不滿，大部軍隊且將否認其領袖資格。4

京鎮形勢益緊
敵艦開下關阻我援軍
敵機炸燬江陰砲台幸未中　崑山鐵橋被炸燬

【南京二日下午七時本報專電】京滬車冬（二日）由京開出，祇售蘇州票。泊棲霞山日驅逐艦一艘，冬（二日）下午開抵下關，竟聲明，浦口軍隊過江，即行砲擊，意在阻我軍應援前方。京鎮形勢，益緊張。京滬路青陽港鐵橋，冬（二日）被日機炸斷。

【南京二日下午六時二十分本報專電】眞茹南翔間路軌鐵橋，冬（二日）晨被日機炸燬，外部已電英使，聲明責任問題。

【南京二日下午六時二十分本報專電】日機四架，冬（二日）晨炸擊江陰砲台，彈幸未中。駐京美領令江陰美僑民，限二十四小時內退出。

【上海二日下午七時三十三分本報專電】敵實行破壞交通，晨九時戰鬥轟炸等機九架，沿京滬西飛，向青陽港大鐵橋，投十餘彈，約一小時，仍回滬。剗路局已往查，有無損失。

【上海三日上午一時零二分本報專電】杭電，冬（二日）下午二時，敵機七，到筧橋偵察。我防備嚴密，敵機高飛盤旋一匝即去。

【南京二日下午七時二十分本電專電】外部冬（二日）電顏惠慶，囑緊急向彭加爾議長提出嚴重通知，謂日軍東（一日）起擴大滬戰區域，企圖延至京滬滬杭兩路，封鎖長江，破壞中國精華所在地。聲明一切責任，應由日本負之。並聲明中國接受彭加爾之停戰提案原則，但以上海停戰爲前提。須由國聯大會切實保障日軍不再有侵犯行爲。

【上海三日上午二時十分本報專電】蘇電，浮橋西敵仍開砲。崑山站敵機投彈，但未中的。

【上海二日新聯社電】今晨七時半，日飛機隊安野部隊青木隊之爆擊機六架，於伊藤大尉戰鬥機三架掩護之下出動，爲阻止華軍增援，將崑山鐵道沿線炸燬。

【上海二日新聯社電】昨日崑山鐵道要點，已經日機炸燬。本日午前十時四十分小田原大尉，眞田大尉乘攻擊機六架，玉井大尉乘戰鬥機三架，再行爆擊，三彈完全命中，將崑山鐵橋破壞三分之二而返去。

【杭州二日電】艶（二十九日）襲杭日機一架，被我擊傷逃去，剗發現該機墜於蕭山縣之豆棚內，引擎上有四一字樣，機師已斃命。1

比使昨赴京

比國駐華公使格拉爾，昨日下午五時十五分，乘平浦車去京，辦理要公。4

火藥庫爆炸
傷亡約百人　哈埠馬家溝

【東京二日路透社電】據報告，哈爾濱馬家溝中國火藥庫爆炸，軍民傷亡約百人。爆炸原因係縱火。大概係便衣軍隊企圖炸燬該地附近之日飛機存儲室而演成此慘劇。1

二中全會
成會無問題
昨二次預備會討論三案　京傳蔣即飛洛

【洛陽二日下午一時十五分本報專電】冬（二日）二次預備會，汪（精衛）主席。討論事項：（一）國難期間黨務工作綱要。（二）中央各委員會組織法。（均中常會提出）（三）中委留京辦事處權限。決議（二）（三）兩案交常會，第一案討論結果。原則通過。散會後，主席團續開會。江（三日）晨如足法定人數，即開第一次正式會。中委應全體集中中央，負領導責任。必要時，分赴各地，積極整理下級黨部組織，積極扶助民衆團體發展，黨費應儘量緊縮。

【洛陽二日下午一時十五分本報專電】居正覃振提大赦案，汪精衛簽第一名，戴傳賢亦簽名。覃振提民衆團體立案案。可通過。覃對人談：全會提案僅二十件，中常會提六七案。甘乃光，薛篤弼，范予遂，傅汝霖已到，蔣中正，趙戴文，王正廷，陳公博，李濟琛，冬（二日）下午均可到。成會無問題。提案由主席團審定，不經審查會，以省時間。

【洛陽二日下午九時本報專電】二中全會主席團，冬（二日）午開會分別審查各提案。李濟琛，趙戴文趙丕廉鄧家彥冬（二日）晚抵洛。

【南京二日下午七時二十分本報專電】蔣（中正）冬（二日）午過江赴浦鎮，傳即飛洛，僅留陳銘樞在京。

【香港二日下午六時三十分本報專電】關素人崔廣秀冬（二日）到港，程天固區芳浦因事不去，黃紹雄東（一日）已行。

不與暴日戴二天
決本彈盡卒盡之旨
十九路軍通電全國
運輸艱難後援不繼　側面後方均受危險

【上海二日下午十一時二十四分本報專電】十九路軍冬（二日）通電中央國府並全國云：我軍抵抗暴日，苦戰月餘，以敵軍械之犀利，運輸之敏捷，賴我民衆援助，士兵忠勇，肉搏奮鬥，傷亡枕藉，猶能屢挫敵鋒。日人猝增援兵兩師，而我以運輸艱難，後援不繼。自馬（二十一日）起，我軍日有重大死傷，以致傾全力於正面戰線，而日人以一師之衆，自瀏河方面登陸。我無兵抽調，側面後方，均受危險。不得已於三月東（一日）夜將全軍撤退至第二防線，從事抵禦。本軍決本彈盡卒盡之旨，不與暴日共戴一天。浴血陳詞，尚祈鑒察。1

【香港二日國聞社電】西南執行部東（一日）會議討論二中全會提案。最重要爲鞏固國防長期抗日案，劃分增援滬抗日軍案，出兵收復東北失地，及確定充共計劃案。又令省市黨部，不准學生請願，停課十天。1

挑撥侮辱……
豈足掩蓋侵略？
世界上受軍閥支配之國家無過於日本

【南京一日下午七時三十分本報專電】國府某要人頃發表重要談話，全文如下：此次日本答復國聯，以日方片面不完之理由，對日軍侵略行爲，爲一種支離滅裂之曲辯，而將其全部責任，加之中國。據其所述，直視中國爲首先開戰者，而彼可憐無告之日本，乃不得已起而自衛。幷稱日本絕無傷害中國領土完整及主權獨立之意，並強誣中國國民爲一無組織之國民，中國政府爲一不統一之政府。同時且謂欲以和平方法，解決此次糾紛，日本並不復攻中國。復進而向各國挑撥謂，一且日本釋兵，中國軍隊即將進佔上海租界。凡所云云均係絕端妄謬。查日本去歲九月十八日即無端攻擊瀋陽，嗣後侵佔東三省全部，現且在該地建設獨立政府。本年一月二十八日于中國方面完全承認日方之要求後，突在上海向我攻擊。一月以來，實行不宣戰之政策，凡此均係明確之事實，世人皆知。謂此種事實，爲日本自衛行爲，或日本尊重中國主權獨立政治完整之表現，則吾人不知所謂侵略行爲者，又將如何？中國方面自始即極端隱忍，祇以實逼處此，最後始對日本橫暴侵略，實行其固有權利，以從事正當防衛。查國民政府，係同語言同文化居住中國本境四萬萬人民所共有之政府，且係日本及環球各國外交上正式承認互相往還之政府。中日兩政府唯一不同之點，即在中國政府係代表愛好和平遵守法律之人民，而日本政府則係生存於極端的軍閥主義之下。如必以此種極端的可怖的軍閥主義爲標準，以斷定國家之是否具有組織，則不惟中國，恐並世大多數之國家，均將不能認爲具有組織。現在中國因受日本侵略之激刺，其國上下聯合之堅，政府力量之強，殆爲前此所未有，此或爲日人所最感不安耳。日本答復國聯，謂願以和平方法解決糾紛之一切成約，完全案置不顧一切關涉和平之呼籲，如最近國聯單致日本之聲請書，及本年二月初列強和平解決滬事之五項提議，彼竟充耳不聞。逾月而猶醜顏謂欲以和平方法解決糾爭，眞所謂自欺欺人之尤。續查日本在滬作戰，其欺騙世界之口頭禪，除保護日僑一語外，復稱係保障公共租界之利益。以爲一旦日本能兵，或將日兵撤回日本者，則中國軍隊必將進佔公共租界。實則中國對日本利用租界以爲軍事根據，雖曾嚴重抗議，而中國政府要絕無以武力佔據公共租界之意。日本造此空氣，無非故作危詞，冀以聳各國之聽聞，借以自遂其大欲而已。1

派員赴滬勞軍
傅作義

三十五軍長傅作義，以日人悉其利械，攻我淞滬血戰數旬，迭受重創。十九路軍堅苦卓絕，防禦有方，特派旅長葉啓傑，參謀謝承瑞，團附張仁山等三人來平，日內轉赴滬上，代表傅氏向該軍長表示慰問之意，並參觀各種戰術云。1

全無心肝
蕪湖當局　售與日人軍米四百石

【南京二日國聞社電】蕪湖來人談，日人近向蕪湖強購軍米四百石，每石出洋五十元，聲言不賣即武力解決，地方當局懾於威嚇，竟然允諾。此項軍米，已秘密運出。4

曾仲鳴留京

【南京二日國聞社電】曾仲鳴奉命留鐵部辦公。4

昨接見滬代表
張學良

上海八十一團體所組織之「上海各團體救國聯合會」代表熊希齡王造時左舜生劉傳中周孝伯燕金，昨日（二日）下午六時半往見張學良主任，陳述收復失地及消滅東北僞國並和緩上海危機。當經熊王等詳陳一切，張表示答點，至七時半告辭。

復交問題
頗急進

【南京二日下午七時十分本報專電】政府對俄復交，甚急進。外交委員會向二中全會提出意見書，條陳與俄復交，利多害少，開會得汪同意。蔣亦認可。將令莫德惠全權接洽。1

日益暴横矣！
和平條件太苛刻

【上海三日上午二時三十五分本報專電】日政府對和平運動復電，冬（二日）到滬，內容與康特艦上所商條件，大相逕庭。郭泰祺下午三時訪英使，五時訪美使，作一度商談。九時半再訪英使及開萊司令，開即將日復電交郭。旋郭至宋宅邀集顧維鈞宋子文等會議，商討至江（三日）晨始散。結果認關係過重，即電府請示。聞會議時，僉主滬案應與瀋案同時解決，不容分開，仍向國聯進行，以求正當解決。4

本日附送畫報

內容爲「忠勇將士肉搏逾月之戰跡」共兩版，不取分文。讀者如未收到，請向送報人索取可也。

北平晨報社啓

上海停戰問題
日本毫無誠意
要求我軍先撤退並拆毀砲台
設立中立區日軍須加入守備

【南京二日下午七時二十分本報專電】郭泰祺顧維鈞冬（二日）電京稱，日方堅持我軍先撤二十基羅米達，撤除吳淞獅子林砲台爲先決條件，顯無停戰誠意，和平解決，恐絕望等語。

【上海二日下午七時三十三分本報專電】東（一日）午野村松岡訪白川，報告與顧維鈞會商經過後，又訪重光。下午五時，重光偕松岡訪白川，討論要事。八時半重光又在使館，與野村等會談善後。

【上海二日電通社電】中日美三國要人，於昨晚在美國東洋艦隊旗艦波斯敦號上，舉行會議。華方出席者爲顧維鈞，日方爲海軍司令官野村，美方爲美使詹森。當時因華方主張無條件停戰，及中日軍同時撤退，而日方則主張仍須依從最後通牒所提條件，致無結果而散。

【東京二日電通社電】芳澤外相已於昨晚向國聯日代表佐藤，發出回訓，表示贊成彭加爾議長所提案之圓桌會議之意。故度不日將在滬舉行歷史上所罕有之會議，而將於該會議中，討論和平問題以外之中立地帶設置問題。

【東京二日電通社電】陸軍方面，對於停戰協定問題，雖已承認其原則，而一任在滬日軍司令官作具體的決定。但陸軍中央部方面，則持如左之方針。

一，因華軍方面曾有不信行爲，故現礙難贊成無條件的應允停戰，或以停戰爲開圓桌會議之先決問題。二，在實行停戰時，華軍須向指定區域撤退完畢，或確示其停止敵對行爲之誠意。三，華軍之撤退，乃屬事所當然。至日軍方面，則礙難同時撤退。而當於上海方面不安情形未除却前，仍留所佔地點，以監視華軍態度。四，關於中立地帶之設定，可作爲圓桌會議之議題。4 並主張在中立地帶所駐第三國軍隊中，須加入日軍。

舉世注視之
國聯特別大會
今日在日內瓦開會

【日內瓦一日新聯社電】國聯大會日程已變更，即第一日之中日代表演說，展至四日會議行之。開會當日先由彭加爾議長報告經過，次由大會議長伊曼演說。

【日內瓦一日新聯社電】三日舉行之特別國聯大會形勢，將視一二日中各關係國代表之折衝經過如何而定。現在國聯幹部關于特別大會之預想，大要如次。

一會期務須極短，以三日左右爲宜。一議事由八人所組成之幹部會決定之，不設委員會。一幹部會由八名構成，即由中日兩當事國代表以外之英法意德四大國代表，及小國有力代表組織之。4

三百餘架飛機參加
美海軍大操
重大意義之演習
五年內決再建造一千架

【華盛頓一日合衆社電】美國最有力之空軍，從未參加海軍大演習，此次亦準備參加大操。自三月八日至三月二十三日以試驗西部海岸之防禦力。除一百二十五艘之海軍戰艦外，將有三百六十架之飛機參加對南加利福尼亞州聖比杜及聖地哥一帶之攻擊及防衛的演習。海部今日宣稱：大飛船亞克隆號，於上週參加華盛頓生辰週年紀念時發生意外，故一時不克修理完竣，參加此次之演習，該飛船停於哈斯湖機廠中，古德爾齊柏林公司之專家，及海軍工程師正檢查該船船身以檢定其破壞程度。今日始悉修理該船，縱晝夜工作不息，亦需時六星期。該船於上次騰空時，遇風跌落於哈斯湖地面，幾至全毀。落在地面準備該船作表演飛行之船員均逃避，該船下舵翅破壞，并有其他損傷。今年西岸演習中，有一特別大批飛機之加入，實係一特別專門及政治的關係。因最近國

會通過海軍建造一千架飛機之計畫，此項建造定期五年。但因儉約及建造價格之低落，可使此種計劃之完成較早一年，較原前統計，可省二千三百萬金元。攻擊西岸時，將由航空母艦沙拉塔哥號，載飛機七十六架，再

加其他戰艦上之飛機，共爲百零八架。在防軍方面，有不載飛機之航空母艦列特號，及蘭格里號，載飛機廿八架。列克斯頓號，載飛機七十七架，又航空給養艦格里特號，沙伯波號，及泰爾號三艘。並更將由運河一帶及其他海軍根據地，調來飛機六十六架。今日海部部下令全國海軍三分之二，於本月中集中太平洋，此與遠東事件無關。關係演習之一部，且爲數月前所預定。阿康沙斯號及其他驅逐艦六艘，自東岸向聖地哥前進。同時曼非斯號及其他驅逐艦兩艘，現在自中美向演習中心點前進中。◇4

三路義勇軍電平，該軍第二隊本月一日在綏中北寬邦界與日軍某聯隊發生激戰，義勇軍因子彈關係，勢漸不支，值該軍第二隊援軍五百餘陸續到，遂將日兵擊退，此役獲步槍十餘枝，子彈二千餘粒云。4

虛僞之和平與
英美認識之錯誤
一紙空言騙盡天下人！

【華盛頓一日路透社電】上海和平問題使日內瓦頓呈開展之象，因之白宮與國務院方面，又佈滿希望之空氣，日政府通知出淵，謂日方在原則上接受日內瓦休戰提案，中日雙方軍事當局將在滬繼續談判實際條件，於停戰之先雙方對公文須簽字。

【倫敦一日路透社電】倫敦泰晤士社論中討論中日問題，稱和平爲虛張聲，認日方提議圓桌會議實係錯誤。倘東京方面猶如以前力主中日直接交涉，則此議或不足信，惟在目下則彼方確要求與遠東有關係之國家加入合作也。該報稱又得各方共同努力，以使糾紛從妥協。同又特別優先在安之意，並無要求特別，惟撤退英國勞工黨領袖蘭斯伯利之計劃，撤退無一贊成者。華盛頓官方對於日內瓦之展開，頗爲欣慰，並稱對於西門爵士之信任；並稱西門爵士首倡和平運動，增加西門爵士首倡和平運動之成就。

去數日中曾與司汀生作數次之交換意見。華盛頓方面以爲，和平尚未能必其成立，因南京政府刻已有討伐滿洲僞國之決定也。

【日內瓦一日路透社電】日方接受和平提議之意思，當由松井、佐藤二人，於今晚傳到日內瓦，轉達於英外相西門爵士，及理事會主席彭加爾。西門爵士當對松井表示停戰之必需，松井於答時，允盡力中止戰爭。4

否認滿洲僞國
華盛頓我國使館
美報亦洞悉詭謀

【華盛頓二十三日合衆社電】今日此間中國使館在批評滿洲成立獨立國之宣言中稱，中國政府認滿洲爲中國國土之一部，中國對恢復東北失地之努力，永不能停止。宣言並追述華盛頓會議九國條約謂：「中國政府將認借竊或干涉滿洲之行政，爲直接破壞中國領土之完整。」宣言中攻擊日本謂，日本在滿洲設立傀儡政府，係蔑視所有法律，並違背日政府所負之神聖國際義務。

今日美國報紙一般視滿洲之發展乃意中事，但指稱日軍閥因上海周圍形勢之緊張，故有催促瀋陽事件之可能。紐約世界電報日報稱，日本對滿洲之慾望，已爲於九一八後研究遠東事件者所明瞭。且日軍司令本庄繁及其同僚仍繼續其九月來之行動。該報另一節，對日方所採之方法深致惋惜，惟相信滿洲在新統治下，將無疑的有較好之政府，且較繁榮。4

日本在東北
大增巡警
巡查五百巡捕一千

【東京二日新聯社電】拓務省關于關東廳增警，日午後聲明如次：去秋滿洲事變以來，全然匪賊跳梁，治安紊亂，被害去年十一月一千五百件，本年一月二千四百零五件，十二月二千八百四六零件，爲匪賊之脅威尤甚。茲爲奉天線之安全，並增設市街地派出所，特別警察不足之不安，起見加以增派巡查五百名，巡捕一千名，自三月中旬起實行，經費年度約三十六萬元。1

平政委會
開第五次常會

【本市消息】一日上午十時，北平政務委員會在順承王府開第五次常會，出席者有李煜瀛、吳鼎昌、周作民、王樹翰、劉哲、魯蕩平、韓復榘代表、蔣夢麟、馬福祥、商震代表、顏惠慶、朱式輪等，中央委員張學良報告，主席張學良。被邀出席者議決案三件外，討論良久，至十二時半始散。1

遼西義勇軍
將與于芷山部接觸

東北民衆抗日會，昨日發表遼西義勇軍消息如下：（一）遼西駐盤山界義勇軍電平，僞國政府委于芷山率軍下鄉剿匪，該僞軍已於上月二十七日出發，該路義勇軍各隊已分據盤山縣南延海一帶各村，預料本月二三十日即可接觸。（二）遼西第三

公務員停薪辦法
經整會認爲不妥
已改定減薪辦法

【洛陽一日下午八時二十分本報專電】行政經費整委會，東（一日）開會，褚民誼主席。決議國難期中、公務員停薪發生活費辦法，不妥。改定薪水特任二百四十元，簡任百五十至二百元，薦任九十至百四十，委任三五至五十，工友照原薪八折，辦公費五折。呈院長批准後，即實行，經整會當日即告結束。4

行政院議決設立
技術合作委員會
聘蔡元培等任常務委員

【洛陽一日電】行政院於艷（二十九）日下午三時，舉行第八次會議，該院會議應報告事項七項，關於官吏之任免從略。討論事項如下：（1）決議請任命張印湘爲陸軍第三十一師中將師長，王康德爲少將旅長，李敬明、周輔卿爲少將副旅長，李鳳乾、張孝性、王新德爲上校團長，郭彬、賈之、劉恒振、帮瑜爲上校，包濤爲少將師長，周萬爲陸軍第六師中將師長，嚴壽街、陳安實、丁友松、段朗爲上校團長。（2）決議請任命趙觀爲少將旅長，陸軍第三師長，何三司玉貴、朱福三、彭星、歐陽瑩、少校爲陸軍第二旅長。（3）決議請任命李張剛、為上校。（4）國府主席交獨立砲兵第二旅，督辦魯豫清鄉督辦公署，電請裁撤，案理鄉事宜，以資撙節，仍由各該省府接辦。（5）一案，決議公佈技術合作委員會章程，並聘蔡元培、王陸一、朱家驊、陳公博、劉瑞恒、李石曾、吳鼎昌、程天放、佛、蔣夢麟、王世杰、張嘉璈等爲委員，以蔡元培、李石曾、錫朋、章程等爲常務委員。委員會之任務，由本委員會行政院聘定之。條例第一條，本委員會由行政院設立。

第二條，本委員會設總會於南京，並得於各大都市設立分會。第三條，本委員會之任務如左：（甲）各地糧食燃料之調查登記調劑及耕種採取改良之指導獎勵。（乙）軍用物品或與軍事有關之原料及其製造之調查登記介紹指導獎勵。（丙）交通機械醫藥等技術人才之調查登記介紹及養成。第四條，本委員會爲履行上述任務起見，對於各地之軍事機關及人民團體機關交通機關等，應有切實合作之聯絡。第五條，本委員會之工作程序，應與軍事計劃切實聯繫。第六條，本委員會于必要時，並得分組設置專門委員若干人，由政府各機關調用。第七條，本委員會每月工作製成報告，送致總會，由總會彙齊呈報行政院。4

港救傷隊赴滬

【香港二日國聞社電】聖約翰救傷隊六十餘人，東（一日）赴滬。4

魯豫清鄉豫行署
奉令趕辦結束

【開封一日下午八時三十分本報專電】魯豫清鄉督署奉令趕辦結束。又劉峙夫人等發起豫婦女國難共濟會，艷（二十九日）開籌備會，推定各項負責人員。4

二中全會
開會詞全文
汪兆銘報告開會意義
諸重大問題均須在此會解決

【洛陽一日電】茲將汪兆銘致二中全會開會詞原文，照譯如下：各位委員，各位同志，今天中國國民黨第二次中央全體會議開會，各位同志到洛陽來，政府搬到洛陽，而當前的情形，還待整理，則未有到此地，正在槍林彈雨之中，我們不斷的聽見砲聲，使我們不忍見那傷亡的慘狀，顯然有所非常，今日在此開會，是以

嚴重的意義，正因爲現在是國家危急存亡的關頭。故此各位同人，不惜放下自己重要的職務，從遠道跋涉而來，以求共同擔負起當前困難而重要的任務。所以我們在此開會必須得有良好的結果，然後不虛擲寶貴的光陰。現在兄弟想先將此次開會的意義向各位作一個概括的報告，此次中央常務委員會議決，舉行第二次全體大會，是有幾個重要的原因：

第一，前次第一次全體會議，是從一中全會之精神，團結以來，共赴國難。一月以來，國民政府主席林森及行政院長均已到京就職，精誠團結，當時日本猛攻上海，政府決定遷都洛陽，我們以爲政府遷至洛陽，則中央黨部及各院部會，便可在安全的地點，自由行使職權，以處理各種重大的政務。我們追認此事，希望再由全體會議，以我們首都暫遷洛陽，是否必要，或者還要另有相當的計劃，這種重大的問題，便是全體會議應決定的第一個。

第二，我們知道，現在中國已在軍事的時期內，我們雖然知道日本的侵略，我們自己在軍備上未必能及得敵人，但是我們在不可避免之時，要有死力的抵抗決心，運用起整個民族的力量來奮鬥，我們有了這種決心，則必應有相當的準備，去年九月十八日的事變，東北三省數十萬方里的土地，喪失了，實在是因爲當時未抵抗，以致失地。今年上海的抗戰，表示了我們的決心，但是我們已知道這種抵抗的力量，是必須繼續的，日本派兵艦運兵來中國，我們也必須有相當的準備。

第三，是外交的問題。此次日本侵略中國，破壞九國公約，破壞國際聯盟盟約，及非戰公約，我們根據國際公法，要求國際聯盟主持公道，我們對於國際聯盟的態度，是要國聯根據盟約，盡其應盡之職責。但我們亦不能專靠國聯，我們要以自己的力量，抵抗日本的侵略。外交的方針，這一次要請全會討論，希望在此次會中決定。

第四，是財政的問題。我們在前次一中全會之時，已知道中國的財政，困難已極，而且軍費的發給，也是不能緩的，上海戰事發生以來，金融的樞紐，上海是中國最大的

（鼓掌）我們要以實力保衛國家，於是就不得不有軍事的準備，但是軍事的準備，非由國家全體民族共同擔負不可。我們要求全國民衆，共同一致，在中央指導之下，保存民族的生存。

如此看來，我們知道此次全會的任務，是非常重大的。除了政治外交財政軍事各種問題之外，還有一種問題，就是我們自己組織的問題。我們的組織，要在國難中，能夠擔負起各種任務，這是我們本黨同志所應注意的。

所以財政上的困難，更達于極點。全國人士，從來未有如此的勸募公債，而今財政上的困難，付息還本，都不能如期，此次財政會議，對於財政的整理，如何能持久抵抗，是我們所需要解決的，開此次全體會議，今後財政的方法。

上海之經濟地位（七）
天才

七，上海之工業

上海雖不是養蠶的地方，可是中國一個繅絲工業的中心。[illegible]

很重要的地位了。其次則印刷業，上海不僅是中國經濟的中心，並且是中國出版事業的中心，上海的中華書局，商務印書館，都在那裡，以及其他的書報館，在中國最大的印書館商務印書館，歷史已有三五十年，工人有三千多人，他的出品在全國佔着最大多數，學校機關中都佔着最優勢，現在之財產總值

在五千萬元以上。據說經此次暴動之後，商務印書館總廠被炸，今後將有停止營業的危險，果而如此，則不僅是中國經濟上的巨大損失，也是中國文化上之不可補救的創傷了！

工廠中國最大的火柴廠，在上海，出品每年總值約七百萬元。最老的火柴廠也是設在上海。麪粉公司每年出品總值約二千萬元以上，其中最大者爲福新，每年出品一千五百萬包以上。五洲大藥房，中法大藥房，中英大藥房，都是全中國新式藥業的總公司，其他如廣生行、香亞等總公司之化粧業，如三友實業社，都是屈臣氏汽水，天廚之味精，棉織品，風行全中國各地的，家數都是很多的。上海工業種類是很繁多，可稱爲近代工業的，有二千家，如若仔細考究起來，我們計算其數目，但是組織的各

八，上海的外人投資

上海的政權是外人的，上海的經濟是外人的，這我們已經說過了。現在我們只說上海的工商業中的外人投資。在上海，我們就可以知道上海之最主要的工業爲紗廠以後，是紗，在最要的紗廠，今年總的勢力完全是日本中之最主要的，在上海新紗廠完工以後，日本人的勢力，其中日商估計約爲二百五十四個紗錠，英商二十萬，上海市社會十萬而已。據去年中國工廠，一埠之紗錠總數約爲二百四十萬，九十萬，日商佔去一百萬，英商二十萬，上海市社會局

是受着外國勢力的統治，幾乎都爲一種重要部門中的最大的工廠，組織，最有力的勢力，明瞭上海工業中之外國人的勢力起見，讓我們專門來說一說上海的外人投資。

局十八年的統計，上海紗業之中國資本爲三千七百萬元，外國資本則爲一萬五千二百萬元。又上海市社會局工廠在百萬元的調查，資本總額約爲一千五百個工廠中，所以資本總額三萬萬元，其中外國資本當在一萬萬六千元以上，其中以紗廠爲大，其他外國紗業，除了百萬五千元，規模的工廠以外，外國企業，尤其是政治都市，而上海工業的價值，却是非常巨大的。其資本如下表：

大英自來火公司	銀二百五十萬兩
上海電話公司	銀二百五十萬兩
電車公司	英金五十萬磅
自來水公司	英金一百萬磅
法商電氣電燈公司	法金四千萬佛郎
公共租界電力公司	銀八千一百萬兩

（每磅約合銀十兩）
（二佛郎合銀一兩）

只以上這六個機關的資本，總計約爲一萬二千萬兩，合國幣一萬六千八百萬元，這全是英國與美國的資本，餘已經可以超過全上海一千中國工廠資本的總數。僅只是這些，已經可以將上海的中國資本的勢力壓倒無餘了！

但是除此以外，帝國主義在上海的投資還多得很哩，如像上海的新式的地產公司，以英商中國營業公司及美商廣業公司爲最大。全上海之外國地產公司，總計五六十家，爲整個租界上之地主，資本總額約一萬萬元以上。如保險公司無從計算，全埠五十餘家，又如太古公司，怡和公司，日清公司，都是其資本輪船公司，其他各種業中國航業的統治者。公司，這是整個上海在上海的洋行，煤油公司，橡皮公司，汽車公司，一切皮鞋，更是無從詳細統計。上海是帝國主義高高在上的。

總之，上海是整個中國的經濟中心，上海所以是對於全中國之整個的結果，便是帝國主義統治上海，然而帝國主義的統治。

上海在今日已經成了全中國經濟的命脈，已成爲太平洋上之經濟霸權的鎖鑰，當然要成爲國際帝國主義之競爭中心的。我們如若不能在上海建立自己的國家的基礎，如若不能收回已失的權利，那麼，我們整個中國是無出由帝國主義壓迫之下解放，來的。現在日本帝國主義在上海要更進一步驅逐中國的勢力，想佔領東三省以後之殘餘的勢力，這是上瓜分中國的表現，更進一步的革命的，民衆們須知，全國的民族生命，便即到了整個上海淪亡之日，絕亡的時候了！中國民們注意上海事件的發展呵！望你！

上海之地位
‖小統計‖

人口	三百一十八萬	全中國大城市第一
洋貨入口	每年六萬七千萬兩	全中國入口二分之一
土貨出口	每年三萬二千萬兩	全中國出口百分之三十五
對外貿易總額	每年十萬萬兩	全中國百分四十以上
關稅收入	每年一萬二千萬兩	全中國關稅二分之一以上
地方稅收	每年三千五百萬元	全中國第一
產業工人	三十萬	全中國第一
工廠總數	二千家	全中國第一
生產總額	每年一萬四千萬元	全中國第一
外國銀行	二十三家，資金十一萬萬元	全中國第一
中國銀行	九十家，資金六萬萬元	全中國四分之一
電汽動力	十四萬啟羅瓦特	全中國二分之一以上
紗廠	五十九家，紗錠二百四十萬	全中國第一
外僑	六萬人	（完）4

開明師範教本

論理學 范壽康編 實價九角

本書係依據教育部最新頒布課程標準編輯而成對於各種新舊學說盡量採入敍述簡明扼要讀之容易理解末附「論理學與教育之關係」一篇並附練習問題及「系統綱要表」足供學生參考演習記憶之用誠高中師範論理學教科書中之善本即現任小學教員及中等學生備作自修參考亦屬最爲相宜

教育概論 范壽康編 實價一元

本書係按照教育部最近頒布師範課程標準編輯而成共分緒論目的論養護論教學論訓練論教育制度論教育思想論教師論八章各章都論述精審不偏不倚而於教學訓練兩章尤多直開師範學校教本之新記錄本書附錄三篇尤所必讀是現代各級師範之好教本現任小學教員之好參考書

小學教學法 傅彬然編 九角五分

本書參證中西教育名著及編者歷年辦學實驗編輯而成材料精審敍述明暢全書分通論各論附錄三部都八萬餘言內容除依據教育部課程標準外並列有「複式教學法」「教學法之研究」及「記分方法」諸章每章之末並列有「問題研究及設計」可供教學時討論及實踐允合教學原理爲教學善本

小學行政 蔣息岑編 實價一元

本書材料豐富編制新穎以校長的立場來談小學行政從中國小學的現狀談起一直談到小學行政上諸般問題的解決方法處處根據事實把學校長員對於學校應負的責任明白的指示出來可以實際應用著者本十餘年教育經驗寫成本書足供各級師範教科之用現任小學教員備作參考亦極適宜

（新書預告）

新課程標準與新教學法 趙廷爲編 在印刷中
小學行政參考資料 蔣息岑編 在印刷中
最近歐美教育思潮 范琦編 在印刷中
童話與兒童的研究 鍾子岩譯 在印刷中
開明師範教本 小學測驗及統計 趙廷爲編 在印刷中

總發行所 上海福州路 開明書店
各大書坊均有經售
分發行所 廣州惠愛東路 北平楊梅竹斜街 漢口鼓樓北街 濟南 城里 ... C.67

教育部審定 最新出版 初中教本

初中黨義教本 陶百川編著 蔡元培校訂 全書六冊 每冊實洋三角
初中國文教本 張弓編著 蔡元培 江恒源校訂 全六冊 前四冊六角 後二冊八角
初中本國歷史 梁園東編著 江恒源 蘇甲榮校訂 第一冊六角 後三冊各四角半
初中本國地理 蘇甲榮編著 孟壽椿校訂 全書四冊 先出一冊 實洋五角
初中算術教本 張軼庸編著 熊浚 范鳳源校訂 全書二冊 每冊實洋六角
初中代數教本 張鴻溟編著 范鳳源校訂 全書二冊 先出上冊 實洋八角
初中平面三角法 薛邦選編著 薛邦達 吳學蘭校訂 全書一冊 實洋八角
初中自然科學 夏佩白 徐養正編 顏任光 范鳳源校 前四冊六角 後二冊各七角半
初中化學教本 周毓莘編著 全書一冊 實洋八角
初中英語讀本 沈彬編著 蔣夢麟 徐志摩校訂 全書六冊 第一冊四角 第二冊六角
初高中水彩畫 王濟遠編 呂鳳子 江小鶼 凌善青校 全書四冊 每冊實洋五角

大東書局 北平楊梅竹斜街 電南三三二四

日本問題專號

時代文化‖第三期

每冊四角‖購請從速

本期要目

1，反對第二次世界大戰……子平
2，東省事件之國際形勢面面觀……默然
3，東亞政局與日本帝國主義之地位……左特
4，東省事件及其解決方案……F.W.J.
5，東省事件從九一九到十一九……C.H.

全年十二冊每冊另售二角特刊四角 預定全年二元郵費 二角特刊不另加價

北平大東書局啓事

敬啓者茲接敝總局通告影印指海一書因受時局影響礙難如期出版故耳暫行展期尙祈預約諸君原宥特此鄭重聲明

敬告各軍事長官公鑒

一國軍隊首在統一教育爲佳我國自民五以後因感受政局之影響遂致軍隊教育雜亂異常殊非善國之道近中央有鑒於此以爲統一軍隊教育先在統一書籍均指令敝社獨家發售其用意蓋至深且遠也尙希望各軍事長官本中央之意採用本社發售新興勁旅豈止數國已耶茲特在北平組織軍用圖書社地點楊梅竹斜街用特敬告

書籍非特價格低廉且材料新穎以之教練士兵可望爲今日兒需購閱冊任歡迎茲將新出版之新書列左

介紹新出版 八大教程

戰術學教程 兵器學教程 築城學教程 地形學教程 交通學教程 教育學教程 經理學教程 軍制學教程

新出參考書

戰術學講話 戰術問題一千題 德國某本戰術 德國飛機隊戰術 作戰命令及計畫 德國戰鬥指揮圖解 各國軍制學要綱 十七年全軍作戰計畫

步兵營連排班戰鬥教練 實戰步兵操典研究 步兵操典之研究 戰爭兵器新智識 敵前渡河之研究 未來之毒氣戰爭 實用航空學要 瓦斯防護參考書

步兵操典連教練研究 最新戰鬥綱要詳解出至五卷 士官野營演習筆記 野外實施筆記 將來之世界大戰 關於僞裝之研究 最新應用戰術 陣中要務令參考

新頒 典 各種操典 範 各種教範 令 軍隊教育令

北平軍用圖書社

地點 前門外楊梅竹斜街 暫設店內 電話南局一九三六 分社天津北馬路

傷風疾病往往傳染一家

傷風之病常累一家因家中偶有一人傷風往往染傳他人同罹斯疾預防傷風之良法莫如吞服清導丸使腸潔淨若已感傷風尤要速服清導丸以免他人受累只須於臨睡時吞服此丸二三粒隨飲熱水一大杯而後蒙被而睡即可將風邪發散免除後患矣

清導丸乃是盡美盡善之平肝導滯劑舉凡肝火胆疾頭痛頭暈舌苔口苦口臭面疹均善治之焉

遠東總發行上海江西路四五一號韋廉士醫生藥局 各藥房均有出售每瓶七角六瓶三元五角郵費不取

國貨實業銀行儲蓄部 民國二十一年二月一日第一四九次開獎獎額及號碼單 [illegible]

女士 學醫 朱松子大夫 原籍粵東留學日本十七載對於婦女小兒各症及婦女皮膚花柳科均有特別 [illegible]

感謝 按摩神醫許蔭輔先生及許馮廓如女士 [illegible]

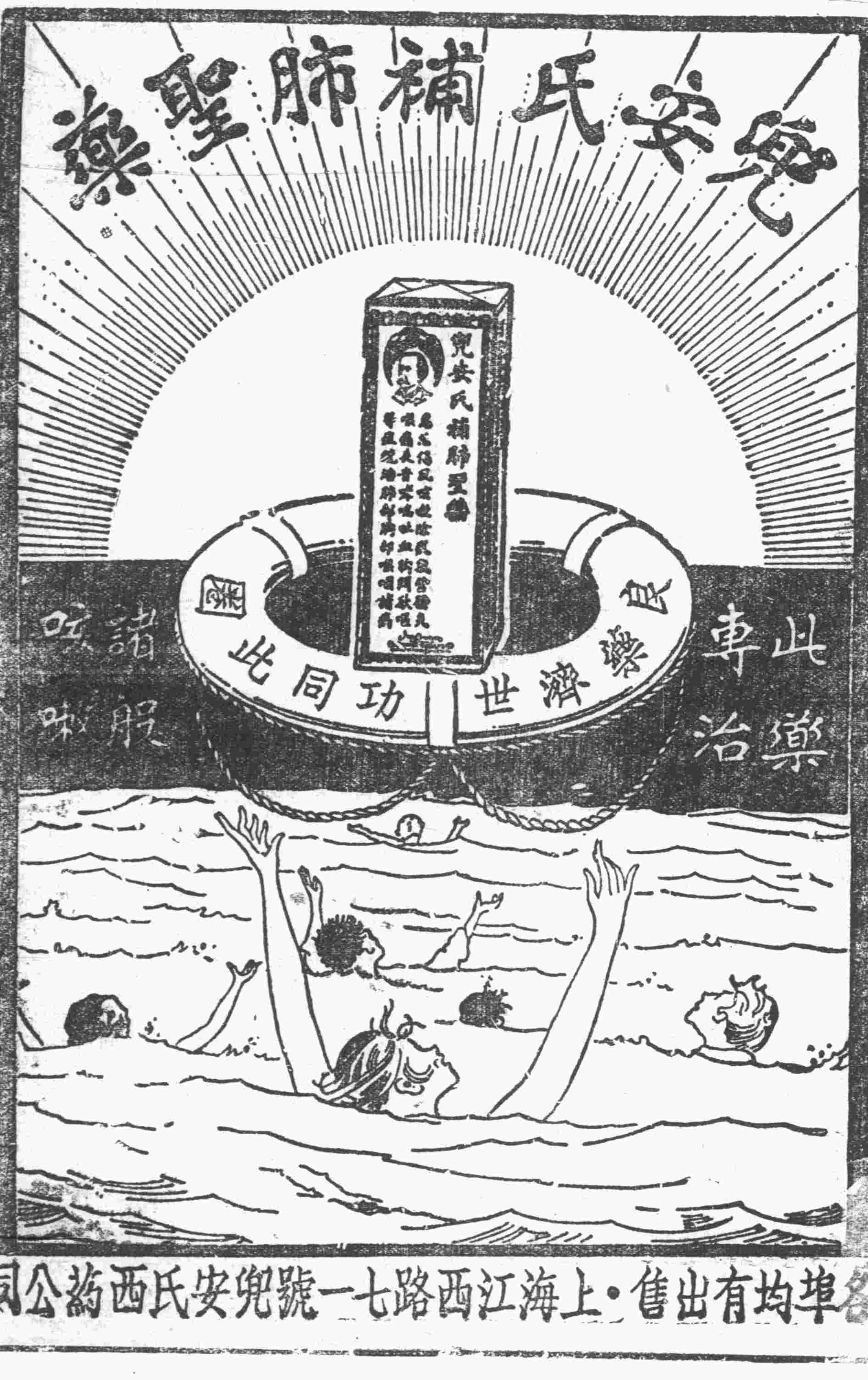

名埠均有出售・上海江西路七十一號兒安氏西藥公司

商務印書館新出版

曾鞏文 朱鳳起選 五角
韓愈文 莊適選 一元
周易解題及其讀法 錢基博 三角
英文現代新聞散文選 林玉堂編 四元

百科小叢書

行爲學的基礎 郭任遠著 二角
國家 樓桐孫著 三角
政黨 彭學沛著 二角
動物心理學 周太玄著 二角
地質學淺說 周太玄著 二角
重要作物 唐啓宇著 四角
腦 周太玄著 三角
宋代文學 呂思勉著 三角
朱熹 周予同著 四角
實用契據舉例 王子玉編 五角
威海問題 朱世全著 一元四角
近百年世界外交史 柳克述著 二元五角
司馬遷年譜 鄭鶴聲編 六角

中華書局

出版

中華小學教科書

初級小學用

書名	編校者	冊數	定價
新中華三民主義課本	陸紹昌讜 葉楚傖校	四冊	各六分
新中華黨義課本	呂伯攸編 鄭昶	八冊	各六分
新中華國語讀本	王祖廉 黎錦暉編 黎明	八冊	前四冊各一角 後四冊各一角二分
新中華公民課本	吳稚暉校 陸紹昌 劉傳厚編	八冊	各六分
新中華算術課本	顧柟 朱開乾 趙鳳 鄭炳淵 黃鐵匡 張德顯編	八冊	各一角
新中華珠算課本	雷璟編	二冊	各一角二分
新中華常識課本	蔣鏡芙 吳桂仙編	八冊	各一角
新中華社會課本	蔣鏡芙編 何魯校	八冊	各八分
新中華自然課本	楊卿鴻編 糜贊治校	八冊	各八分
新中華工用藝術課本	朱穌典 姜丹書編	八冊	各八分
新中華形象藝術課本	王隱秋 姜丹書 朱穌典編	八冊	各一角二分

高級小學用

書名	編校者	冊數	定價
新中華三民主義課本	陸紹昌編 葉楚傖校	四冊	各六分
新中華國語讀本	張相 朱文叔編	四冊	各一角二分
新中華算術課本	陳棠 顧柟 朱開乾 趙鳳 鄭炳淵 黃鐵匡 張德顯編	四冊	各一角
新中華歷史課本	李直 鄭昶編	四冊	各八分
新中華地理課本	洪鋆 鄭昶 張相編	四冊	各八分
新中華衛生課本	糜贊治編	四冊	各六分
新中華自然課本	楊卿鴻 糜贊治編	四冊	各八分
新中華農業課本	楊卿鴻編	四冊	各八分
新中華園藝課本	懷桂琛 陸費執編	四冊	各八分
新中華商業課本	高伯時編	四冊	各八分
新中華英語課本	王祖廉 陸費執編	四冊	各一角半

家庭之話

賢母良妻救國

太太總動員之二　老太婆

[illegible]

破汴梁，坐井觀天，擄去了徽欽二帝，湯陰縣這家有一位老太婆，她好不悲慘，人也教訓他的兒子，一個四字的標語，……精忠報國……。岳少爺也真肯遵從賢母的訓誨，學會了文武全才，在牛頭山救了駕，殺敗了金兵……，若不是那奸臣秦檜害死，岳飛仙鎮大破金兵，一樣可以滅金……？這岳母總可以算得是一位救國的賢母吧！

戲曲道阜母親向表弟一位……老太婆好聽戲，大家都知道的，一位姜太太……叫馬超冀州城破了，冀州之後，一位姜維……老太太已經八十二歲了，……對他兒子說了幾句……請您看看……『你現在不起來，還等待什麼時候？誰能不死』……

飯碗打了，……他太太真是一位好太太，……位良妻，……兒子，她說的更好了。不姑息……看看！……『為雪大恥，就是要命也不足惜，何況一個兒子？老爺！你要是為兒子不去，妾身就要先死了！』……老太婆盼望中國多出幾位像……現在到了什麼時候了？

岳母那樣的賢母，更盼望中國多出幾位像姜太太那樣的良妻，教訓自己的兒子，犧牲自己的丈夫，勸勉自己的丈夫，……鬼不怕？何愁小鬼不敗？何愁洋鬼……正是我們太太總動員的時候，軍國大事，不可以說我們多管，男子的……僅管掃地擦桌子的事情……那中國恐怕就要真亡了！6

◇　◇　◇

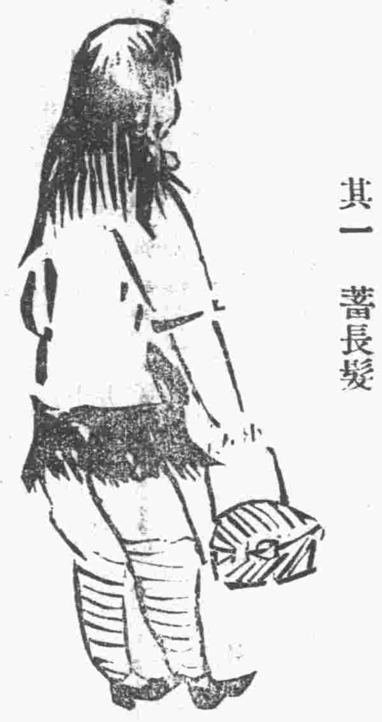

小朋友園地

吃的笑談

樂樂

A，中餐部

一鄉人某初到北平，吃黃瓜，同一親戚某去下飯館，堂倌執菜牌令客挑菜，鄉人以為總要找最賤的，才好，遂要一盤拌黃瓜。黃瓜價最貴（約在帳一時一元左右就是）……鄉人頗以為奇（不知正在深冬季節也）。久吃麵……一鄉人某甲從未到過北平，恰巧將嘴邊之麵條滿纏於頸上，某甲以為是北平吃飯的規矩，遂亦效之。後某乙見甲狀頗為可笑，因笑不可以口，鼻孔中走出兩條麵，雙雙由鼻孔中出，某甲以為此亦是北平吃飯的規矩，遂亦想用力將麵條使自鼻孔吐出，但未果。以羞而氣，掩面返里，對其他鄉人云：『哎呀！北平的規矩真多，……咱們鄉下人就辦不到，就拿吃飯說，我覺……』

B，西餐部

某鄉人甲，問一常去北平的某乙：『你到北平都吃什麼飯菜？』對曰：『也不過吃幾張家常餅，兩三毛錢炒韭菜，就很好的。』後來某甲到北平去飯舖吃飯，要了幾張餅，又要三毛錢炒韭菜，堂倌說：『您吃不了這些菜吧！』某甲說：『喝！你真瞧不起鄉下人！我挺大一個人，連這一點兒韭菜都吃不了！作去吧！你就不用管啦！』不多時，捧上幾張餅，好幾大碗韭菜，鄉人直到吃好了，還未用上半碗菜。（不知人家那是冬天吃韭菜，他這是在夏天啊）

番菜館的便飯，有的按鐘數定，如那一元或八角一頓的，有某甲被某乙丙等邀去吃番菜館，所用者即是八角一頓的，堂倌遂持飯牌令飯客看有不合口味者，以便調換調換，問至某甲，以為是中餐的菜牌一樣，遂裝其通家派頭，指出用此用彼，又道：『好啦！你叫他們吧！』眾大笑。

久，食巾

用西餐多半每人面前都有一方白布（食巾），以便蓋於腿上，恐污其衣服也。某甲同友人赴此筵，見桌上無拭紙，遂自作聰明，伸手取布來拭刀叉盤勺，後見他人用以蓋腿，始知錯矣。

門，膠紙管

用咖啡有置膠紙管者，某甲不知何用，遂將管置於地上，雙手捧盤大喝特喝，同坐某告訴道：『何不用管飲？』甲始知陋，切了，遂用譜詞對之，你不知道：『我是痛快人，不願作這斯文的舉動！』（贈信封十個信紙十五張）6

新妝剪髮美人圖

其一　蓄長髮

題詩

（鷓鴣天）

王桐齡

淡掃蛾眉暗點唇。渾身上下一齊新。窈娘纖足穿高底。琴操光頭罩綠雲。桃色襪。藕絲裙。白宮舞院圖腰身。今朝有福今朝享。不管明朝愁殺人。

[illegible]

飯因，為如他若他一子起兵昌，超不部僅是混

『為忠義而死，是平』……你不要掛念老身，……你要先尋死，弟的話是你……

平素，飯舖……某甲某乙……

着我不算不聰明，沒有想到此次到北平還栽了跟頭呢！我見人家進飯館，我也進飯館，人家來一個金龍盤玉柱，我也要一個金龍盤玉柱，好，我也來一個二龍吐鬚，嘿！得啦！這回我可辦不到啦！（贈信封十個信紙十五張）6

常識小賣店

衡

◇太陽的熱度，大約為華氏表一〇，〇〇〇度。

◇月亮的發光，因為牠彷彿是一面鏡子，將日光反射出來。

◇化學的原質，現在會知道的，共有九十種。

◇地球的重量，據科學家考測，約為五，八八五，〇〇〇，〇〇〇，〇〇〇，〇〇〇，〇〇〇，〇〇〇噸。

◇地球是一塊很重的石頭，……每立方英尺……磅，因此吾人確知，地球每一立方英尺約重……磅。

◇據地質學家的考據，地球的年齡[illegible]

◇生物的開始，最先發現的，為六〇〇，〇〇〇年以前，已有石類物了！各種生物大約也在那時開始。

◇天空的空氣，大約有〇〇〇〇英尺這樣厚，如果把牠整塊的石板〇〇〇〇〇，也〇〇〇〇英尺這樣厚，遮遍美國全境了！

◇最古的藝術，在西班牙和法國的石穴中，發見刻畫的圖畫，距今大約有二萬三千年了，這些藝術，雖不能……古代人類，……

◇海中的鹽量，大約係五百萬立方英里，如果把它遮遍美國全境，當為一塊一英里半厚的鹽塊！

◇立方英里的水，如果不匯集在深的海中，而流遍於全世界，那末這許多水可以造成汪洋無際的一英里半深的大海了！

◇細菌的產生，在幾百萬年以前，〇〇〇〇〇，〇〇〇年為八〇〇〇〇，〇〇〇年前物。

◇動物能思想，像在覓食，……它們是能和避……高等的動物，……它們的思想……人類的思想和……的最大原因，是因為它們……

◇動物有記憶，動物的記憶力，所以遠遜於人類，……不及人類的腦部的灰色質充足。

◇永存的動物，據科學家的考察，有一種極微細的單細胞蟲，常居於小池或水溝中，它們是永不會死亡或被吞食的，除了……

出售

出售純潔瑞士羊奶

本場所售之羊奶，係由外國運來之純種羊，每日專人送奶，……每磅大洋二角，……每月……北平西直門……

儒道貫

統系孟子學說……

售處

北平寺北……

汽車出售

法國三座新小汽車輕便省油，售價九百元，……電話東局二九〇八，王少峰君接洽

吉房兩所出售

◇西直門內……房屋……◇德勝門……

生毛髮藥水

……每瓶大洋……

聲明

置產聲明

茲將安定門內……

舊業主王

賣

新修理住宅房屋……

住房出售

東單……

輕

快金獅牌自行車……

吉房出售

……

招生

大學英文

……

速成院

補習注意

招

中央

喬治補習部

徵求

聘

找房

徵求

租房

啟事

……

健膚膏

主治：退疹丹毒、腫瘡頑癬、痤瘡疥瘡、毒虫咬傷、頭面紅癬、粉刺面皰

新記　華仁大藥房調製

李鐸卿大夫製

專治黃水瘡、各種癬疾、纏球風、瘰癧、凍瘡、丹毒、痲毒

每盒大洋五角　各藥房均有代售

腰腿受寒

……

婦科消癥化血丹

北平代售處

啟事一

啟事二

丙寅食料品工廠

任女醫士

沈文英

純潔羊牛奶

音樂雜誌

國樂改進社啟

圓光

愛情的徵象

閉經

徵求機英漢文打字

呂雲章啟事

新張其泰茶莊

工廠出倒

醫學

待聘

聘請

專門腎病

苦金丹

天津馮氏斷癮救

益世保胎婦科金丹

子直醫院開幕優待

克利片　胃病　除

康寧補血精

三共醫院

統治

淋濁除根

鳴謝

花柳淋濁除根

神經衰弱……每料十一……每付大洋三元

聾耳　油

立止　羊癇瘋

曾賢堂

春是依舊來了 目擊時艱誰能遣此

平市熙熙攘攘的太平景象

【本報特訊】近數日來，天氣驟暖，皮裘已可卸却，再過半月，則當能於階前見到綠映簾箔之青草矣。

市內大中小學均開課，經行街市，但見男女青年，挾書包來往奔馳，晨間三五路電車中尤顯擁擠之象。

在春光明媚之故都，正是消遣的好所在，中山公園之樹陰，北海假山之塔下，行將集樂情侶雙雙傾訴渴慕衷曲。俄詩人普希金詠贊春天道：

「我見你來了，愁上心頭，春天，春天，戀愛的季候……」

情之所發，中外一理，九十春光正好，配合大千男女，東安市場遊人激增，鞋帽正在上市，元宵已經過時，牛奶麵包房生意漸見興隆，鮮花市肆，亦頓添活氣。上海戰事影響，及於書買，走過丹桂商場，惟能一冊冊之翻版書籍雜陳，絕無新著作之出現。天氣晴和，雜耍攤觀衆已多。場內食物小販，叫喊得特別起勁。洋貨舖日啓封，玻璃廚內，頗爲豐滿，而花條洋布，亦能公然陳列於「一元十五尺」之「板桌」上。上海地圖利市三倍，因人素對滬事注意，故竟以一紙而一價五毛，此可謂「紙貴洛陽」。至「馬占山將軍正傳」則已多案置故書堆中，大概其命運將略無動人之顏色，流爲包瓜子花生之用也。

平市藍油標語，概被塗毀，現正工人四出，粉飾牆垣，煥然一新，因之天安門一帶，「紀念××」「要××」××」一類物事，亦被擦抹，於是在此烽煙遍地之秋，北平反有太平之景象。前日記者在市場附近，暫見一雙男女，男衣黑色皮裘，女則外罩之作學生裝，頗覺眼熟，審睇之，則曾有一面之交。

通某青年舞客也。舞場停業，舞女改行，舞客遂亦轉移視線於女學生身上。此中實藏一段道理；而中國社會之複雜，於是可見一斑。

富連成 興捧角家之聯繫（五）

捧角家後台方面的困難

（二）其次是後台方面；前台係重難關，若是打過了，可以捧角時，第一步便是要認識所捧者「要找人設法介紹，但介紹之先，是否是捧者願意你捧，還得打聽打聽；等到打聽好了，便得央請前台的老捧客，設法由內行的人，內外夾攻的疏通；能得被捧者同意了，便即刻要生關係，第二步便是「過把」。（一「過把」，是托人帶錢送被捧者零花去！如同定錢似的，定下了彼此的捧的關係。過把最要緊，意義最重大。若果你買幾十塊錢的東西送某一個角，都可以是朋友——這和「交朋友」的朋友不同，這是普通的朋友，——關係；要給了某一個角一塊錢，便算是「捧了」，即是「過把」了，便是成立了捧的關係了。被捧者若接了你錢以後，便不能再隨便接別人的錢了」。「過把」的第一次，多是由別人代「給」，也有直接給的，以後便隨便給，但是除了特別情形以外，普通還是托人「給」的時候多。因爲自己過把是一件最困難的事！若你捧上了某角，不管如何秘密，總會是讓破角零碎們先知道的，其次便是愛管閑事的好角也會知道。既然人乘知道了，你若要過後台去，他們便會好意或惡意的「閑」你；衝你叫你所捧的人的名字，或說：「某某（多半叫小孩們的小名」，有人找你哩，你嗎是誰來啦」：：一類的閑話；對外行也是有這一樣的話：總之是

「閑」你，讓你不好意思存留在後台，更不讓你找所捧的人兒說話，被捧者都是些膽小怕「安眼」（碍眼的意思」害臊的人們，若有人閑，知道捧容來了，雖然心裡一方面是痛快，得意；但他方面是難爲情得利害，當然不敢出來會情人。可是也有臉皮老的小孩，不怕閑；也有資格老的捧角家（有身份的一派人」不怕「閑」，有時還和起閑者對閑，因爲多半是一些認識的角兒們，是友誼的閑的。此外有一種惡意的閑，是因爲忌妬，或想巴結外行不上（因爲自己是破角」，便由忌而恨而「閑」。平常是見你進後台時，故意關上柵欄門，嘴裡嘟嘟念着「閑人兔進」；其次是朝你念閑話，胡叫外號；（小孩們最愛與外行上一渾號，隨機而涳；對同行亦然。」利害一點的是對你說「茲」，（內行罵人暗語，即曰你屁股之意」「搭」（一乎茲」而

發之話，即「好吧，咱們搭上吧！」之意，若內行對你說「茲」，你便回答他說「搭」，他便面紅而不再言語了；若你要對內行說「茲」，他一定答你曰「搭」。」一類的暗字；或用勾臉顏色筆向你衣服或臉上抹紅綠油墨。[illegible]

[illegible]

民衆籌金救國會 昨開理監聯席會

婦女救護第一隊昨南下

中華民衆籌金救國會，昨日（二日）下午四時，假石駙馬大街嬰兒保育院開理事監事聯席會議，出席李石曾、馬鄰翼、熊希齡、[illegible]等，議決以下各案：（一）[illegible]

[illegible]

蔣式惺 昨出喪

北平電燈公司總經理蔣性甫，現年六十七歲，於本年二月十日病歿於西城達子廟三號。前日（一日）爲伴宿成主之期，凡故交世誼寅戚各界人士往弔者極多。昨日（二日）爲發引期，用廿石橋永吉槓房六十四名槓夫紅寸蟒罩，並有全份執事金刀，前有翰林院編修寶熙題贈銘旌，前頭引路，後有電燈公司所送松獅、松亭、鶴鹿、花圈、挽聯、花彩素亭等物。上午十時半，靈棺出堂，出孟端胡同，南折至鴨子廟前上大橫，南行東折出報子街東口，南折至市黨部街東口，有電燈公司全體職員設路祭棚，公祭約十五分鐘，南行出宣武門至大街江西會館對面路旁，復有世誼等設路祭棚，公祭，遂南行經過菜市口，廣安門大街，進下斜街，至長椿寺。靈棺停厝，時已下午二時半矣。由該寺方丈寬祥，率衆僧敲打法器唪經，安棚，親友復先後上祭，至三時半始均散。去殯沿途圍觀男女人士甚衆，殯槓前有該管內二區署長殷煥然派警十名跟從照料，以重秩序。（旭）（乙）

俄國狗 狂跑一陣

【莫斯科一日合衆社電】今日七犬隊共八十八頭，自麥曼斯基至莫斯科，作賽跑之舉。其中之第一者，數日內可以揭曉。

酒王休矣 兩腿齊斷

昨下午五時許，有郵局運物汽車一輛，（號碼九七三）由騾馬市郵局裝物東駛。行至糧食店南口地方，因躲避一行路算命先生，司機失手，竟撞在馬路立石之上，恰好石上正坐一六十八歲老人王德順，（素喜杯中物，綽號酒王）當時躲閃不及，將兩腿一齊撞折。警察聞訊，趕至，見王某尚能說話，遂抬送仁民醫院救治。及抬至醫院，沿途顛簸，流血過多，覺已死亡，復經抬回，聽候法院檢驗云。（心）（乙）

奉車赴津，再轉津浦路南下云。

財局擬定 四郊稅契補充辦法

市府昨已令准施行

平市財政局前呈市府，以整理四郊稅契辦法，前曾呈准施行，茲復酌擬補充辦法四條，呈請鑒核。市府據情昨已指令照准，茲覓錄其補充辦法如次：

（一）凡持有未稅白契投稅者，如有上季老紅契，祗須取具妥實舖保或房組長二人以上之保，即可准予稅契。（二）無上季老紅契僅持白契者，除取其舖保或房組長二人保外，應再由投稅人出具聲明書，方可准予稅契。此項聲明書即附粘新契紙之後。（三）地畝價格，每畝定爲二十元者，係指普通旱地而言，如園地宅地水田以及地外之各種房屋，均另按房地評價規則最低價格估計。（四）地畝稅契以後，倘未升科者，應同時升科納糧。

醬油廠失慎 幸未成災

德勝門內，果子市八道灣，丙寅化學醬油製造工廠，熬油之火，每日下午八時，一律息滅。前日西房南間之火，疏神未息，至昨晨二時許，由烟筒滋火，將杜子烤着，當時發生火警。該管內五區第八段巡官柯長秀，巡長白亞山，電知各處。移時有本區署長王金波，署員宋恩甲，高松祥，保安二隊隊長郭慶林，偵緝四小隊班長赫良玉，探目趙福海，公安局督察長洪大光，消防二分隊長石吉陞，率消防隊，及內五區騎車隊彈壓撲救。至三時三十分熄滅，只燒西房西南角半間，幸未成災。後將該廠經理邢靜安，副經理閻伯泉，交際員楊蘭池，一併帶區回話云。（農）（乙）

可憐的丈夫 離婚判決 放聲大哭

南苑海子角，門牌四十六號，住戶朱習勤，年三十歲，河北宛平縣人。家境不豐，向在本市工務局工程隊充當小工。民國十六年，經媒說合，娶得本市和平門內陳姓之女爲妻。陳氏今年二十七歲，貌頗美麗，會[illegible]流。過門以後，見若工模樣，身軀却[illegible]不覺大失所望，由[illegible]鬱。朱某完婚以後，[illegible]得婦歉；故亦不常在家住。每月按所掙工資，接濟宿氏過活，光陰荏苒，瞬息陳年。陳氏在此五年之中，遇養一女，女現年巳三歲。來朱某心想婦人巳嫁多年，姿色漸次哀敗，昔日不平之心，諒必消磨殆盡，日前遂請一星期短假，預備回家休息。不料陳氏見夫歸家不但頻加白眼，而且不發一言，朱某原是顯預性質，看婦情形如此，便連忙慰問。陳氏開首一句即問朱某帶回多少工資，朱某認爲陳氏生氣，緣彼交錢延滯所致，赶忙從腰中掏出鈔票兩元，遞給陳氏手中。陳氏見只兩元，當下質問朱某，何以一月僅餘兩元工資，家中二人生計，兩元怎能敷衍。朱某一看陳氏吵鬧不休，即不敢在家安住，連夜回到工隊銷假。追至第二日天明，陳氏便在地方法院民事庭起訴，控告丈夫朱習勤能力薄弱，不能瞻養妻，應請脫離夫婦關係，免[illegible]

奇異離婚

月圓時丈夫必犯病 打破油燈驚醒香夢

【柏林路透社電】柏林發生一離婚案件，係由一青年女子提出，柏林法庭對此請求巳加准。法官稱：「夢中遊行並不能成爲離婚之原因，然新郎在結婚前須以彼之病症告於對方。」該青年女子稱，在一月明之夜，伊忽於夢中被砰然巨響驚覺。油燈擊碎，伊夫方立於衣櫥之頂。繼即爬下，並喃喃數罷道歎，逮再次月圓時又發現同樣之事情，伊因恐怖而提出離婚。

一命嗚呼

沙菓胡同十六號住有婦趙李氏，年四十餘歲，河北大名府人。原係業農爲活，生活雖平淡，而有天倫之樂趣。不料時運不濟，於民國十八年秋，其夫趙興發身染重病，纒綿數月之久，[illegible]

英略有姿色，年巳十五，[illegible]

彩霞一去無踪影

一壞在母親沒主意 一壞在姨母有主意

[illegible]

即行照辦

誘以戲言

作女招待

不良之心

數日未歸

北平廣播電台本日放送節目

女界團體 募捐成績（續）

王寇英三元，張綱若一元，程于雲二元，牟贊禹一元，何麗珍一元，賈庭修一元，潘金生一元，董謨芳一元，杜先生一元，李鳴觚一元，郝先生一元，王者馨一元，殷懋繁殷懋芹一元，馬殿駒一元，陳仲三五元，王桂庭一元，陳儒一元，山一元，朱宅傳一宗武，徐王恩順四角，李學周一元，八角，陳彼柳，西二角。（未完）

招聘 社會新聞訪員

願就者請連投三日稿件，如有敏捷確詳，普通消息，重酬從優，特致酬金。本報社會部啓

鐵道部直轄平漢鐵路管理委員會通告 應第八號

案奉鐵道部寄電開：本部爲鼓勵國產煤產銷起見，暫停各路增加煤觔運價三個月，業經電飭該路自去年十一月二十一日起實行在案，現在國難方殷，民困未蘇，仍定於此項加價期滿後，再予展期三個月等因，除通飭本路各段站遴辦外，應自本年二月二十一日起，截至五月廿日止，繼續展限三個月，以資救濟。爲此登報通告，俾衆週知。

吳上將軍玉照

二月廿四日大北照像館攝

快來領獎

（對獎仍以英文號碼爲準）

[illegible]

北京萬國儲蓄會啟

勸業銀行股東會通告

茲本行定於三月十二日下午一時在上海西藏路寧波旅滬同鄉會開第八屆股東會，[illegible]

最新國際公法出版

著者孫紹康先生，留學東西各國，歷任司法行政軍事外交職務及各大學講席，本書內容痛駁帝國主義，揭開黑幕，啓迪愛國青年，領導革命外交，全書一大冊，定價一元五角，北平分售處：隆福寺聚珍堂；天津總發行處：子街秀華齋南紙局啓

余蘭園博士實用化學

（Block-Morant: Practical Chemistry）

材料豐富，文字暢達，適合中學及專門學校教本或大學參考書之用

代售處：北平琉璃廠北京圖書公司，東安市場文美書莊，勸業場文華書局，府前街藝文中學，西單同懋祥，保定城內西街中華書局，莊華盛書莊，大紙

延光室精印孫過庭書譜四版

此本爲草書絕品，傳世既久，摹刻停業，影印以來，出版四次，第一版... [illegible]

發行所：北平琉璃廠延光室，天津日租界宮島街大羅天揚古齋

購買大房者注意

茲有住房一所，計房八十五間，廊子【共計一百二十八間】四十三間，共一百一十八間，地點座落地安門內交通便利，建築完備，內有花廳，山石牡丹池，車房馬號等，宜合購者，與本洞土山花廳，可也，月牙河西長安街公易商行房產部，謹啓，電話西局二八七四

婁學熙介紹國醫曹鶴峯

精理內科虛勞吐血，婦女經帶諸症，無不手到病除，針灸治療尤爲擅長。曹君寓西四石碑胡同五十八號，電話西局二二三五

北平各銀行代收救國捐清單（二月二十九日）

[illegible]

教育界

制止學生反教運動
教部令教局轉飭遵照

平市教育局，昨接教育部訓令，設法制止各省學生反教之運動，令仰轉飭所屬公私立學校遵照。茲錄原令如次：案准外交部咨開，據駐華法國使館，本月十九日節略稱：據所得報告中國若干省學生，近有反教之運動，性質激烈，尤以陝西爲甚。天主教會深恐是項運動，一經擴大，危害生命財產，若將發生大亂者，然本使館以職責所在，應請貴部注意此事，採取一切有效辦法，俾各該教士生命財產，得當地官廳相當之保護，等由。查各國教士來華傳教，照約本應保護，際此外交緊急之時，更不容稍有疏虞，招人指謫，法使館節略所稱各節，如果屬實，亟應設法制止，相應咨請貴部查核轉令各省教育廳飭屬，一體遵照勸導制止，免生糾紛，並見覆爲荷，等由過部，除分令外，合亟令仰轉飭所屬公私立學校，一體遵照此令。

周學昌查勘師大火災
教部昨有訓令到平

平市教育局長周學昌，昨接教育部訓令，派往師範大學查勘該校火災情形。原令錄次：頃據國立師範大學呈稱，該校一部分校舍失愼情形，茲派該局長前往查勘，除指令該校知照外，合亟抄發原呈並檢發原附件，令仰確查具報，原附各件，於查勘後，繳還此令，計抄原呈二件，原損失清冊一冊，校舍圖一張，火塲像片兩張。

平大教職員捐薪勞軍
馬凌甫等所發起

平民大學代理校長馬凌甫，教務長王文俊等，以十九路軍忠勇抗日，昨特致函全體教職員，請各捐一月薪金十分之一，以便慰勞。茲錄原函如後：逕啓者：暴日入寇，我十九路將士，忠勇死抗，義貫日月，同人等，擬聯合全校教職員，各捐一月薪金十分之一，匯寄慰勞，諒荷贊同，如有異議，即希二日內賜覆，肅此奉商，敬頌教祺。郭甄泰，馬凌甫，房德三，張辛南，蕭筱文，許至平，石裔賡，王少休，趙嘉周，王幼僑，張子賡，蔡增棣，劉向山，王文俊，高景雯，同啓。

天津學生代表今日謁張
學聯特開歡迎會

北平學生聯合會，爲歡迎上海各團體暨天津學生聯合會代表，特於昨日（二日）下午三時，在粉子胡同該會開會歡迎，到平市各學校代表，天津中等以上學生抗日救國會請願代表，暨上海各團體救國聯合會代表等四十餘人。主席孫齊生，報告歡迎意旨，並希促進當局出兵赴東北，收復失地。繼由上海代表王造時，周孝伯先後發言，並報告來平經過及使命。後天津代表劉大倫，李頌琛報告來平請願宗旨：及在津市抗日工作之近況。至五時散會。【又訊】天津中等以上學生抗日救國會請願代表等，擬於今日（三日）謁張主任，並擬聯合平津請願團，三市各團體，組織請願團，以促當局之注意云。

清華學生昨開緊急會議
議決要案三項

清華大學抗日會，昨晚召開緊急會議，議決要案如下：（一）向本校教授同學募集欵項，以半數慰勞上海前方將士，他半慰勞哈爾濱前方將士。（二）國難會議，舉行在即，凡我國民，均有貢獻意見之權利與義務，本校同學，如有高見，由本會收集，彙交本校出席國難會議委員。（三）請速派兵援哈，幷收復失土云。

保定河北醫學院救護隊告別宣言！

河北醫學院抗日救護隊業巳組織就緒，日內即行出發，昨日發出告別宣言，文曰：『暴日凌我，禍及淞滬，念餘日來，我忠勇衞國戰士，馳騁於槍林彈雨之下，喋血枕骨，大小數十戰，足使敵虜塞胆，世界震驚，誠以國家興亡，匹夫有責，救國禦侮，乃國民道德最高尙偉大之表現，固屬全民責任，義不容辭，本隊痛國事之陆危，哀民族之淪亡，九一八事變以來，首先組織，錦變前後，數次要求出發而不得，吾同仁悲憤填胸，無以伸其氣，今者春申江上，砲火障天，我戰士輾轉彊場，拔草拭血，裂旗裏創，而猶奮勇殺敵，有進無退，其感慨悲壯之精神，閒者淚下，本隊責任所在，曷敢僞安一隅，特不顧任何犧牲，任何危險，決然出發赴滬，追隨我忠勇將士，共赴國難，有一戰士自我而救，即爲盡國民一分天職，不奏凱歌，誓不空還，尙望全國同胞，及時奮起，各盡所能，共禦强寇，並祈時惠教言，予以精神上援助，無任企禱。』

以學費收入清理積欠
教局昨令各中學解繳

平市教育局，前據市立師範及中學校長祁森煥呈請在各校經費項下，設法補發積欠，而維同人生活。教局據情，昨特再令市立中等學校，迅將上本兩期學費清繳，以便分配。茲錄原令如次：案查市立中學上學期欠解，及本學期繳收之學費，業經本局第八五號訓令飭速解局在案。茲復據市立師範及中學校長祁森煥等呈稱，准市立中等學校教職員代表聯席會函稱，市立各中學積欠，務希速催教育局，在各校學費項下，設法盡量補發，以維同人生活等因。查以各校學費，補發積欠辦法，前經呈奉令准在案，茲准該會函稱前因，理合具文呈請鑒核，准予照辦等情。據此，除呈報外，合再令仰該校，即將上本兩期學費，迅速解局，以便分配，爲要，此令。

小腸疝氣　一料除根
此丸專治遠年近日初得疝犯小腸串氣偏墜腫堅上下串痛腎子寒冷如冰腎囊形大如茄腎子堅硬如石潮濕刺癢行動艱難一切偏墜諸症服此丸一料立能完全舒肝煖腎去濕止痛輕者一料重者兩料除根每料三元

金丹一藥治新得花柳或多年梅毒倒……發准包愈每付兩元不靈退洋

東北宣傳隊函謝各方
日內將舉遊藝會

東北留平學生抗日救國會，前曾分批出發各處宣傳，以期喚醒民衆速起抗日，日前該會出發隴海線之宣傳隊，蒙當地各團體協濟資助，昨該會特致函申謝，照錄原文於後：敬啓者，敝會宣傳隊，此次出發赴隴海線宣傳，深蒙指導，並厚助鉅資，宣傳事務，得以不輟，銘感何既，特函申謝，敬布區區，諸維所照，專此敬頌台祺。【又訊】東北留平學生抗日救國會昨開特別執委會，決議組織遊藝會，[illegible]

醫學院救護隊組織就緒
昨匯百餘元勞滬軍

北平大學醫學院爲赴戰地醫救受傷將士，學生方面，現正組織救護隊，行將就緒，不日出發。前舉辦人體標本展覽會，五日籌欵勞軍，計共得洋一百八十七元三角，昨巳匯滬。茲錄其致十九路軍電文如下：【銜略】此次暴日逞兇，貴軍奮勇抵抗，爲國家保彊士，爲民族爭光榮，舉國共仰，薄海同欽。敝院全體同學，公誓爲後盾，茲先由天津大公報轉滙洋一百八十七元三角，藉表慰忱，還希再接再厲，殲彼倭奴，保我山河。國立北平大學醫學院學生會叩。

北大募捐抗日將士慰勞
募捐團分十一組

北京大學一部份同學，發起慰勞上海前敵將士之募捐會

市立各校學生開始種痘
衛生委會致函各校

平市教育局衛生教育委員會，決議定於本月十四日派員赴各校，爲學生種痘，昨特致函於校，應預將學生姓名等填錄種痘紀錄，以利進行。茲錄原函如次：逕啓者，本會規定自三月十四日起，派員按擬定時間赴各校爲學生種痘，以重衛生，茲將應填種痘記錄送上，即希貴校預將學生姓名，性別，年齡，及種痘等四欄填好，先期送至本會，以便往種痘時有所依據，而利進行爲荷。

青大旁聽生臨時辦法
師生踴躍捐慰勞金

【青島特約通訊】青島大學，每學年第二學期，向不收轉學生及旁聽生，近爲救濟京滬平津各大學失學學生起見，凡持有証明文件，前往該校請求旁聽者，均臨時通融酌予收納，茲探得該校本學期收納旁聽生臨時辦法如下：一，請求旁聽學生。須繳驗足資證明之在校文件。二，除普通講演課程外，體育音樂等及有實驗之科學，概不得旁聽。三，各課程旁聽生額，以教室空位爲限。四，旁聽生不得寄宿。五，旁聽生註冊，限三月五日截止。六，一切繳費註冊手續，及其他各項，均依本校旁聽生規則辦理。【又訊】此次上海第十九路軍，血戰抗日，屢建奇勳，義勇忠烈，可歌可泣。青島大學校長楊振聲，教務長趙畸，總務長劉本釗，教育學院院長黃敬思，講師鄧初，劉天予等，爲慰勞前線將士起見，發起捐款，一時全體教職員及學生，均爭先捐助，聞巳集得一千餘元，日內即由金城銀行滙交上海第十九路軍，藉表敬慕之忱云（雲）

河北十七中學取消學期考試
注意平時試驗

河北省立第十七中學校，鑒於學期考試制之多弊，經該校第三次校務會議之決議，取消學期考試制，改爲平時試驗，除各科規定之平時試驗次數外：另由各該教員，以口頭或書面之試驗，平衡分數，其總數即爲名該科之學期成積云。

誌謝

河北省立法商學院反日救國會宣傳部贈反日特刊第二期一冊　本社圖書部啓

標金市突猛漲
每條驟騰十四兩三錢
大條近堅遠長美銀縮

【上海二日專電】上海標金行市，返形漲起，計早市開盤爲每條（漕秤十兩）合規元銀六百二十二兩，續報六百二十四兩五錢，最低六百二十一兩，六百二十九兩，六百三十一兩五錢，六百三十四兩，最高六百三十五兩五錢，收盤落爲六百三十三兩五錢。（午市停開）結果較前日，計每標金一條返漲十四兩三錢。

昨日（二日）平市足金行市，開爲每公砝秤一兩合現洋八十三元二角，後即趨上漲至八十三元八角，最後稍形回跌，落爲八十三元六角，結果較前日，計每兩稍長一角。

【倫敦一日電】倫敦大條銀行市，結果較前，近期無變化，遠期升十六分之一便士。
近期：十九便士又四分之三。
遠期：十九便士又十六分之十五，

【紐約一日電】紐約現銀塊行市，結果較前，計每盎斯縮八分之七美金。每盎斯合美金三十一元。

滬洋釐狂落六十五兩

【上海二日電】上海洋釐行市，開爲七錢三分，結果較前日，計每萬跌六十五兩。8

冀商聯會
昨開籌備會議

河北省商會聯合會籌備委員會，近以全體代表大會，即將舉行，特於昨日下午二時在該會舉行籌備會議。出席者張鳴謙，戴協中，侯維藩，孫省吾，劉子林，卜繼璋，凌雲，何惠亭，史貫一，程林波，王雲青，指導員許惠東等十二人，由杜松延主席，報告事項（一）第一次會議紀錄。（二）代表報到人數，巳報到三十七處。（三）收發文件討論事項（一）擬定河北省商會聯合會會員代表大會議事規則草案，議決公推杜松延史貫一戴協中三君審查後，再提出討論，（除第十二條及二十二條保留修正外）。（二）本會僱員及工友人數，生活費應如何規定案，議決，減薪之書記，均恢復原狀，工友候開會。8

國府整理內債
延本減息辦法（二）
內容分六項草案已公布

（三）各項公債剩餘額及擬定還本年限表

債名	剩餘本金	原定期	按標準延長期	擬定
十七年軍需	七百萬	七年	十七年半	十四年
十七年善後	一千二百萬	一年半	三年八個月	四年
十七年金融	一千七百四十萬	四年	十年	八年
十八年賑災	七百萬	七年	十七年半	十四年
十八年裁兵	三千五百萬	七年	十七年半	十四年
十九年關稅	一千六百萬	八年	二十年	十六年
二十年賑災	二千八百五十萬	九年半	二十三年九個月	十六年
二十年金融	八千萬	七年半	十八年九個月	十六年
十四年公債	七百二十萬	三年	七年半	四年

七長公債	二千七百萬	六年	十五年	十二年
二四庫券	一百九十九萬二千			八年
整理六厘	三千二百六十三萬五千三百三十九九	四年後還本分十二年平均還清		十二年
整理七厘	八百十六萬	仝前		十二年
春節庫券	八百萬	仝前		十二年
治安庫券	二百萬	仝前		十二年

（四）各項庫券擬定每月還本數目表
第一年標準

庫券	每月還本數目
續發二五	四十萬元
一九捲烟	三十八萬四千元
一八年關稅	二十六萬元
編遣	二十八萬元
十九年關稅	六十四萬元
十九年善後	三十二萬元
二十年捲烟	二十六萬四千元
二十年關稅	三十二萬元
鹽稅	三十二萬元
統稅	三十二萬元

每月共三百五十萬零八千元

（未完）8

錢盤現堅票疲

昨日（二日）平市錢盤交易市況，仍頗活躍，全市成交約有一百六十餘泡。惟價格則頗疲弱，結果較前日，計現銅元與半新票俱未更動，銅元票每泡跌三錢，茲將昨日行市列後：

【現銅元】開盤爲一分半折八兩五錢，每洋一元，合四十吊零六百三十五文。中盤最高爲一分半折八兩六錢五，每洋一元，合四十吊零五百文。收盤爲一分半折八兩六錢，每洋一元，合四十吊零五百四十五文。

【銅元票】開盤最低爲一分[illegible]

俄金鎊每個，合華幣一七．六○元
美金鎊每個，合華幣一九．七○元
日金鎊每個，合華幣一七．一○元
英金鎊每個，合華幣一六．六○元
德金鎊每個，合華幣一六．一○元
法金鎊每個，合華幣一三．一○元

金鎊俱回漲

昨日（二日）平市各國現金鎊行市，俱形漲起，結果較前日，計俄，日，美，英各金鎊每個均漲二角，德，法各金鎊每個均漲一角，茲將昨日行市列後：

晉鈔仍趨堅穩

昨日（二日）平市山西省銀行銀元票行市，開爲每百元合現洋五元六角，後逐漸下落爲五元二角，至晚七時餘漲至五元五角，結果較前日，計堅定無變化。8

九六公債微見俏起
交易益清共銷二萬五千

昨日市面公債交易情形：前場市況，仍祇做開現貨九六公債一種，交易頗形沉悶，全場成交有一萬。價格趨勢，呆定不動，全場僅做開一盤，價爲三元九角，結果較前日，計平定無變化。茲將前場行市列後：

▲前場（現貨）九六公債，開一盤。價三元九角，成交一萬。

後場市況，仍僅開出現貨九六公債一種，全場成交祇一萬五千。價格稍形俏起，初盤爲三元九角二分五，收盤落爲三元九角七分五，結果較前場，計每萬稍形俏起七元五角。茲將後場行市列後：

▲後場（現貨）九六公債，開盤三元九角二分五，收盤最低落爲三元九角五分，三元九角七分五，成交一萬五千。3

津申滙率不變

【天津二日電】天津申滙行市，開爲每行化銀一千兩，合滙上海規元銀一千零五十七兩，結果較前日，堅定不動。8

天津洋釐微挫

【天津二日電】天津洋釐行市，開爲六錢八分六釐七毫五，結果較前日，計每萬跌二兩五。8

美金鈔續漲

昨日（二日）平市美國金票行市，開爲每元，合華幣四元零一分，結果較前日，計每元續漲有三分。8

平滬外滙行市

昨日（二日）平市國際滙兌行市，結果較前，計英，法各滙兌均無變動，美長一分，華幣，日漲四分，華幣。茲將昨日行市列後：

英滙，每華幣一元，合（先令）一先令四便士又四分之三。
法滙，每華幣一元，合（佛郎）六佛郎十生丁。
美滙，每美金一元，合（華幣）四元一角一分三。
日滙，每日金一元，合（華幣）一元三角八分。

【上海二日電】上海國際滙兌行市，結果較前日，計英美各滙兌均無變動，計日跌二兩規元。茲將昨日行市列後：
倫敦（規元一兩）合一先令十一便士又四分之一。
紐約（規元百兩）合三十三元又四分之三美金。
東京（日金百元）合九十九兩規元。8

倫敦中國金債

【倫敦一日電】倫敦證券市場，開做中國政府外發金債券行市如下：
英德五釐借款債票一○○，鎊
英德四釐半借款債票八○，鎊
克利司浦借款債票三六，鎊
善後借款英發債票五六，鎊
善後借款法發債票五五，鎊
善後借款德發債票五四，鎊
中法銀行美金債票五八，七五美金
京奉路債票六六，五鎊
滬寧路債票三八，鎊
津浦路債票一○，鎊
滬杭甬路債票一二，鎊
廣九路債票一一，七五鎊
隴海路債票七，五鎊
湖廣路債票五，鎊
各債票較前漲落比較：計克利司浦借款債票漲半鎊，湖廣路債票跌四分之一鎊，其他均無變動。8

夏祥源字仰周表姪鑒

[illegible]……特此宣布
表叔謝雁臣鄭重宣言
二十一年二月二十八日

醫學史上之新紀元

慢性淋症從前視爲難治二十年來德國花柳病專家殫精極研放棄從前習用之藥不用而發明痳淋悉滅於是不論新舊白濁及其併發症無不應手奏效遂開醫學史上之新紀元是爲可以不紀乎其種種優點請索閱詳細仿單
德商禮和洋行
中國總經理上海
北平分行崇內大街路東十二號
本埠外埠各大藥房各大公司均有出售

東易公司房產部　中英合辦
代理買賣租典不動產並代辦水火險及存貯貴重物品
地址北平東交民巷正街九號　電話東局三五二二

北平通易信託公司
特贈精美儲蓄盒
兒童儲蓄
本公司爲獎勵兒童儲蓄起見特添辦此項儲蓄存款
◇定期◇凡一次存入洋五十元定期一年者週息一分並贈精美儲蓄盒一個
◇活期◇一元即可開戶週息五厘積存至滿一百元者亦贈儲蓄盒一個
地址　西交民巷七十七號

三民半月刊
新年專號要目
（一）二十一年的新希望（二）國府組織法之比較研究（三）照會的效力何如（四）日本對華政策（五）美國憲法之研究（六）美日關係之回顧與前瞻（七）五權憲法之研究（八）商業資本主義社會中之物質生活與精神生活
民生主義的商業政策？
發行處北平豐盛胡同三民學社

潤面芙蓉水
此水專治面部雀斑粉刺酒糟鼻點黑暗氣色不明風癬綹紋皴裂一切面部疙瘩或初得……每日洗臉後擦此水其妙筆難盡述
北京同興堂
每大瓶大洋一元中瓶五角試驗瓶二角
▲外埠▼函購加郵費
前外琉璃廠西門內路南樓房

……淋時好時犯使中帶絲或過勞發即犯……
凡中西醫久治不愈一切危險之症均能好除根不犯化痰內消丸每料五元……另有……詳單

榆東義勇軍形勢更活躍

奉山路行車秩序極紊亂　該局竟派員强收榆站

「榆關特約通信」錦州軍退後，遼西義軍揭竿而起，槍齊馬備，聲勢浩壯，游擊戰門，與敵週旋，此仆彼起，月餘不息。日軍久窺熱河之野心，對我義軍圖一鼓而擊盡，動數萬大兵，持戰門利器，肆行暴力，距兩月來，不但未能得逞，即欲保持鐵路線，俾得以全部嵛安通車，力猶不能。僞奉山路在榆東通車地點，大通線由大虎山遙通遼，時有間斷。營溝線由溝幫子通盤山，錦朝線錦州通義縣，至幹線先由瀋陽通錦州，錦州至榆關一段，至本月十三日始克通行。近來我義勇軍形勢更爲活躍。日軍在各路沿站所駐兵力，則綏中與城各四五十名，置一大佐負警備之責，連山大凌河羊圈子白旗堡新民巨流河等站，各駐百餘名，錦州爲軍事中心，室師團部迄未遷移，溝帮子大虎山爲軍事重鎮，盤山彰武義縣軍備較爲厚實。旬日前，我義勇軍會由錦西一帶，向綏中方面出動，日軍得訊，當由錦州開來鐵甲車三列，載兵五百餘名及飛機三架，馳往綏中以北，向新台門進攻。激戰三日，未得勝利，死兵百餘，並被我擊落飛機一架，不支而退，我軍未追擊，日軍遂向錦州撤回，一時綏中形勢嚴重，日軍在綏中所勘定之飛行場，在車站南一里許，地廣四十畝，仍擬擴大，現巳工成。爲奉山路錦州榆關間通車，日行一次，早七時半、東西開行，定章下午四時一刻到達錦榆。每列車配備客車七輛，三等六，頭二等一，附掛貨車，載運糧石，車輛不定多少。車行遲緩，每到榆站時，俱誤點一小時左右，秩序極度紊亂，車上設售票處，拒收中交鈔券，所售票欵，隨車帶繳。奉山路列車員工除少數爲北寧路關外員工外，另有南滿路員隨車監視，更有日兵十名，押車檢查。由榆東行車，檢查較嚴厲。招慕白俄充路警，巳先招集五十名，日內可隨車。通車後，關外客經榆西返者，日有千餘，車內擠擠無隊地，旅客什九營商份子，携囊負饋，狀極狼狠，出關旅客，爲數稀少，不及入關之三分一。榆關車站，自關內外通車聯絡後，形成兩路交叉之點，旅客到榆，均小有逗留，小販腳夫，利市三倍，客棧飯店。頓現興隆，北寧路收入，亦隨勢稍增，榆關車站，日有二千元左右，奉山路錦榆通車後，日增二萬餘元之收入，乃貪圖無厭，關東軍更乘機謀進展，欲藉接收榆關車站，爲窺佔之初步。廿七日，先有僞奉山路局派來日華員各一名，向車站申言，定期月之二十九日，或三月一日，實行接收，擬有兩種辦法：一爲全站接收，一爲劃半分讓，所有北寧路員工，概歸奉山路屉用。北寧路人員以關係嚴重，寧務段長陳覺生，當日夜車赴津，向總局請示辦法。二十八日，僞路續派大批人員來榆靜候接收，意態堅强。駐榆日憲兵隊派隊兵向我第九旅部榆關特種公安局通知，並試探態度，稱奉山路來收榆關車站，如以武力接收時，將取何種行動。我軍部當答覆，屆時必維持交通秩序。同時日方向各方揚言，關東軍巳備又甲車兩列，欲由錦州來榆，鐵巳升火待發。察其眞意，特爲恫嚇爲擾亂耳。6

重慶的廢曆年

粉飾承平不知亡國　偷來的元宵味殊辛辣

「重慶特約通信」在這廢除舊歷年關時期中，正當國難之際，重慶的舊年，竟是異樣的熱鬧，眞是別有一番天地。除夕之夜，只見家家戶戶掛紅燈，結綠彩，茶館中鑼鼓聲喧，爆竹劈卜之聲，破人淸夢，恍若居於上海吳燬之一隅，日人正開機關槍以剩殺吾民者。翌日爲大年初一，到各大街閒游，本滿萬象更新的氣象。各家戶門首，粘有紅字，上寫，稱吉利之語。各舖門緊閑各街旁擺賣許多雜貨，紅男綠女，扶老携幼，遇相識者，便彼此相賀，「恭喜你過發財年，拜年拜年」。而街旁花花絮絮，有唱猴戲者，有聚賭者，有維要者，有說相聲者，不一而足，總之，到處皆粉飾承平之象。

從正月初一到十五止，都是過年時期，各大商正與綢緞舖有到十五日後始行開張者。各機關各學校都放假。各住戶上下日夜賭博，是爲一種極普通現象。市政當局雖未舖張此廢年，而實亦未禁止人民慶祝，十餘日來，人民醉生夢死，中日間之戰事置若罔聞，當此外侮日亟之時，吾人居於重慶，眞覺別有天地。

至於各娛樂場所，亦是特別擁擠，各影戲院選所謂上好之中國片在此時期內開映，蓋重慶除少數智識份子外，一般都歡迎中國片也。川戲京戲院亦是，佳賓滿座，有某戲院聘來北平男女大力士登台表演，一時轟動全城人士，爭欲先覩爲快。內容有大力士上吊與各種驚人表演，武藝到也不錯，觀衆連連咋舌，於是有痴子在戲院中大呼「大力士上吊唉！眞是要錢不要命呵」。此外一般摩登士女，還有種消遣，就是乘汽車兜風，粉氣脂香，撲鼻而過，眞不亞於海上之繁華。

重慶市內既如此熱鬧過年，而城對角之眞武山亦因此時而興盛。眞武山素負勝名，山高十五里，風景絕佳，來往必渡江而始能通行。但雖如此麻煩，亦游人如蟻。山上有廟宇庭院廟內有老君洞，相傳菩薩甚靈驗，在正月初九以內，善男信女們，都上山求神拜佛，有爲亡夫超渡者，有爲父母病而上山還願者，有求生育拜神仙者，有婦女們爲父母或求子之心切者。在山上之前，先必衣冠楚楚，手執香燭，若自身未剪髮，即將頭髮散開披於肩上，頭細青絲手巾，然後始「三步一拜，五步一磕頭」，守此規矩而慢慢登山，以示其誠。到山後，又在菩薩前三跪九拜，從眞武山回來的善男士女，手中都滯有大蒜一把，分散衆人，至食後一年中可以解除百病。

昨日爲元宵佳節，各家又是另一番點綴，晚來敬神燒香向祖先叩頭，放砲竹、喧鬧不已。此外吾川婦女尙有一種迷信，就是婦女婚後多年而未生男者，到元宵節晚、竊鄰人新神敬祖宗的元宵，食後即生貴子，因此時開某家元宵被竊去，雖明知爲鄰家某太太所爲，但小事亦不計較。又有許多促狹人，故意開玩笑，作元宵時內放少許青椒，湖椒沫的質量，想來好吃元宵的太太們，一定能知偷的元宵味苦難咽也。　汝儀寄於重慶二月二十二日 6

皖北警團濫用職權

違法處理司法案件

「蚌埠特約通訊」皖北地瘠民貧，民風强悍，不法之徒，多挺而走險，以致萑苻遍野，民衆爲自衛起見，於城廟則成立警備隊衞鄉區則成立保衛團，實行自衛。惟各縣警團，每因擊匪擒獲匪徒，開有不解送司法機關審訊，擅自處理，甚至有擅殺揑報格斃情事，或有逮捕人犯，鎖押多日，並不送縣審訊，得賄擅自釋放等弊端。皖北淸剿指揮官李宴淸，因負有整頓二十一縣警團之責，爰通令嚴禁，嗣後各縣警團剿匪，當場格斃，應限於拒捕者，其餘一經拿獲，即應於二十四小時內，應解送縣府審訊，不得濫用職權。倘不能依限期解送時，亦應於二十四小時內，先行具報聲明理由，倘因其他案件，逮捕普通人犯時，並須會同公安局辦理，以示保障人權之意云（二月二十七日）

冷。6

建設華北的根本計畫（廿四）

蔣明謙

中衛平時廣野，渠港縱橫，水利益大。寧夏平原，東西近百里，南北三百餘里，面積達百萬方里，土質肥沃，彌望皆青，地愈北而土愈平，渠愈大，水利亦愈富。中衛較阜蘭巳勝，寧夏較中衛又勝。寧夏中衛之間有稻田，秦嶺以北產米之區惟此而巳。諺所謂『天下黃河富寧夏』是，故有『塞上天府』之稱。寧夏灌溉區內，共有九大幹渠，灌溉面積，除荒地外，共有一百五十萬畝之譜，若將所有荒地完全加以開墾，則灌溉面積，當有數千萬畝。民國以來，渠多洪塞，田亦荒蕪，竟致荒地過八千餘萬畝。

黃河支流洮湟二水均有灌溉之利。洮河南岸闊約三里之地，可以種植，此外郎成半沙漠狀態。湟水源遠流長。沿岸到處可以引渠灌田，故無凶年之憂，湟中人民移少，自給有餘，故商販常灃粟東下以出臯蘭之市，西寧古稱湟中，瀕湟諸溪，田疇廣闢，豆麥繁茂，故西寧爲一農業中心，洮河湟中，農牧頗有改進的希望。

（2）中流區

黃河中流的水利，以河套平原，及陝甘盆地爲最。河套有前套後套之分，前套即河套的本身，秦漢時代墾殖甚盛，設立五原，河西，朔方諸郡於此，今巳灃沒無開，後套爲五原等縣新舊黃河之間。河套平原東西千餘里南北亦近千里，面積約達百萬方里，其地爲黃河冲積平原，極爲肥沃，爲黃河中流農產最盛之地，河套之所以富庶，全爲水利之所致。若水利更加發展，則河套的發展亦正未可限量，故治西北水利者，首重河套。

黃河在包頭附近，寬二百餘尺，河深六尺餘，中流達十尺，兩岸土壤，全係泥沙，大部分爲黏土，小部分爲沙土。地勢既西高而東南低，故河床常向東南還徙，三百年間還移巳達百餘里，即最近二十年間，亦達十餘里。新舊黃河之間，即爲河套水利最盛之區。套的西北五原附近，黃河故道甚多，其支流與黃河離一百八十里而後會，支流的中段距現時河道約五十英里。套的東北有歸化平原，郎黃河支流黑水河，冲積層所造成，地勢平坦，東西四百里，南北二百里，拔海約五千尺，較山西大同猶低，黃土極多，農墾最盛，茂樹濃陰，青翠可愛，氣候暖和，五穀蓄殖，燕曾人流寓其間者，久而安之，大有樂不思蜀之概。

軍無門志　情願爲俘虜

兩日兵之自供　日軍事當局頗難堪

「上海特約通訊」昨日我軍與敵軍在廟行鎮激戰時，敵軍損失極重，死傷無算。有一受傷之日兵爲我軍俘虜，即解至該處團部，該日兵涕泣而道，謂彼本一受過高等教育之人，此次來華作戰，本非所願，當激戰時，本有機會可以逃回自己防線，惟自思逃回後，勢必重行作戰，故寧爲華軍俘虜云云。當由我軍派員送往海格路紅十字會醫院爲之療治，並給資二元，以示寬大。現聞日軍事當局巳探悉該事，頗覺難堪，將行文公共租界當局（因紅會醫院在租界內）請求引渡該日兵歸隊，治以臨陣脫逃之罪。又昨據江灣方面俘虜之日軍一名，自稱爲日本之金澤縣人，並自供其被俘原因，略謂我（該日兵自稱下同）所傷者僅手部耳，脚足固無恙也，若欲逃回，非不可能之事。但因逃回之後軍事長官，必通令包紮後再上前線，故我決計不退而願爲貴軍俘虜。蓋我軍（日軍）第五師團與第十二師團中，同人無不抱撼一省易，撼十九路軍難之觀念，故早巳軍無門志，不願徒作師出無名之犧牲，祇以迫於境遇，夫復何言云云。6

包愈斑點　玉容水

此水專門化學功效昭著神奇絕妙專擦面部黑暗氣色酒刺粉刺雀斑紅點黑點風癬皺紋路受風霜一切面部斑點擦此水立能換容淨面嬌豔無雙常擦面部似芙蓉一般非敢誇口諸君試擦方知言之不欺也試驗瓶二角大瓶一元

痧氣丸

此丸專犯遠年近理初得舊日

梅毒淋濁　除根底確

淋濁除根丸能醫三十年老白濁一料斷根初得淋症撒尿刺痛便淋紅白起陽作痛五付完全止淋不犯底確有把握保險每料四元此丸能搜三十年老梅毒時常屢犯四肢腰腿酸痛頭目眩痛或初得淋濁刺痛元每付四角

清血搜毒丸　清血液搜骨髓除根淨底永不再犯每付一元三角

魚口活血丸　小便破爛堅硬服此當日見消橫痃便毒三付淨底每付一元

肺病三期

最爲危險此症初起輕微都緣久坐久臥勞腦過繁初覺頭暈漸則呼吸短促呼量窄小微喘微咳日久肺部積火氣管發炎濃痰滯血盜汗作燒甚或大口咯血轉成肺捿肺癆又有因好色手淫過度陰虛腎傷水不濟火上灼於肺致成虛癆久咳久喘以上各症必須淸熱滋陰肺腎兼治宜補宜瀉分症詳察庶無大舛本醫研究此症有年滋陰潤肺止血止咳告有世傳奇藥奇方以治肺癆略血咳嗽痰喘等症無不立愈門診施看並診察有無肺病隨時掛號爲中南海公園西邊府右街中間太僕寺街路南五十三號內惠翠醫館

中原醫院

統治內外兩科　確能掃淸梅毒　均能藥到巧除　全是▲淋病▲　偏繁▲下痱▲　魚口勁円短期　根治備有德國　注射新藥多種　確備士妙奏效　手實▲血液檢　查▼細尚培養　敢出治愈保證　書與衆不同▲　安全斷癱▲注　射服藥具用德　國新法產婦兩　科專門女士（　代守秘密」▲　喘息咳嗽▼特　效注射立時診　治地址虎坊橋　大街四十五號　電南九〇二號

院長董

之喬改

SANATOGEN

The True Tonic-Food

散拿吐瑾

能起沉疴

市上補品。車載斗量。其能煉製最精見効最速而又能人人服用者。首推散拿吐瑾延年益壽粉。世界各國。男女老幼。服散拿吐瑾而得享健康者。當以千萬計。散拿吐瑾。並非神秘藥品。主要成分爲蛋白質與燐質。煉製精妙。入胃卽化。服三星期。體力精神。均覺大佳。面色亦漸紅潤。卽最衰弱之病人。服任何補劑所不能見効者。改服散拿吐瑾。可有起色。

各大藥房均有出售

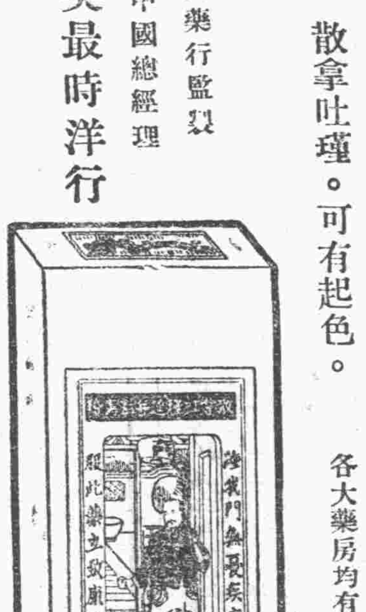

柏林華發大藥行監製

中國總經理

總商　美最時洋行

中德蜜麥精魚肝油

高出於一切魚肝油品

美味不腥

爲增進健康，治療及預防咳嗽……肺病……之唯一妙劑!!!

北平中德藥房總發行

各藥房均有代售

神經衰弱　特效藥

腦益新

專治腦筋虧損神經衰弱記力減退失眠噩夢遇事心跳神虛精神恍惚肋間疼痛頭痛頭瘨四肢麻痺痙攣等症均有特效定價每瓶二元

百援忌煙露

無論阿片癮白面癮嗎啡癮巴比那兒癮准能忌好准無痛苦嘗保斷淨大瓶三元小瓶二元

周大文　邢士廉　介紹東北名醫　李百援

前門大街中華大藥房　鮮魚口路東南　各大藥房均有代售　電話西局二〇六三

百援製藥公司出品　北平總經理處西長安街西口路北

【安胎種子】

（紅花養血丸）

婦女經血不調前起後錯血色不正行經腹疼赤白帶下久不受孕一切月信不見咳嗽發燒及受孕一經調經養血安胎之症乃調經愈服者稱神若月信過去五日連服眞秘方天不必受孕每屢試屢驗方十顆可能輕視每服一匣七角十顆四元

【婦女至寶】

西藏紅花

專治婦女經血不調月信不見各種病症服他藥無效者服此即愈本室紅花出售以來救活婦女甚多每瓶大洋二元十瓶九折北平和平門外大安瀾營忠和堂任宅

調經養血救坤丹

專治婦女經血不調赤白帶下前起後錯經前肚腹疼痛經血成塊自汗盜汗氣短神虛午後發燒咳嗽痰喘婦女月信不通乾血癆症此丹黃肌瘦不思飲食癥瘕血瘀閉此藥專能調經養血滋陰補虛如服他藥無效速服此丹無不藥到病除凡婦女一切新久經血病百病并皆告治之大匣一元小匣五角五

寓北平和平門內西路

張寅卿藥室

「請你母親以如意膏塗手」

燙傷面疹瘢癬等患如意膏亦莫不應手輒効誠解毒止痛去腐生新之良藥也」如意膏統治火灼湯燙割破抓傷跌損蟲蛟以及疹癧疥癬疹癟癧疽一切皮病各藥房均有出售或直向上海江西路四五一號韋廉士藥局函購每盒七角六盒三元五角郵費免收

凡家庭備有如意膏者其孩子必不感拆爆凍瘡之苦只須於出外之際略擦如意膏便可預防諸般冬令皮疾若凍瘡拆爆業已發生如意膏治療之功亦極神效但看安徽潞州古樓下趙君永成之經驗即可知矣趙君云「鄙人常患凍瘡治以如意膏無論已潰未潰均奏奇功至若割破

慰勞忠勇將士

同志足球隊發起籌欵賽

現在積極籌備一切

◇……同志陣容已排定

【本報特訊】日寇佔我東北，又復犯我滬上，幸賴我十九路軍等忠勇將士，盡力守土，以正當之防衛，連次大破敵軍。功勞昭著，即應慰勞，以表現我同胞敬愛之情。現本市勁旅益育足球隊幹事毛文永等，聯合東聯，三育，益育三隊之精者，組織一「同志」足球隊，戰士如雲，實力雄厚。並約烏合、新京等健隊，共同進行，舉辦慰勞守滬軍足球售票賽。一則作救國運動之募欵，次則在此春光明媚之時，比賽足球，以強健身體。現已積極籌備，約在本月十日以前，即可實現。並聞比賽地點則假適中之前內公安局消防場舉行。一切詳情，容續再誌。茲將同志軍陣線排列如左：

李萬祥（益育）
王德增（益育）　李鶴峰（？）　趙啓明（益育）
郭俊齡（東聯）　李連芳（益育）　李華文（東聯）
楊新泰（益育）　楊約翰（三育）　孫福來（三育）　劉德義（東聯）　脩爲慶（益育）　秦明（三育）　周彥（益育）
（彬）（乙）3

體委十一次常會 改明日舉行

討論春賽重要事項

【本報特訊】北平市教育局體育委員會常務委員會，原定月之第一個星期日舉行。本月六日爲已定之會期，嗣因是日某委員等有事，不能赴會，遂不得已，提前二日，準於明日（星期五）下午四時，假教育局中山堂舉行第十一次常委會，討論春季競賽重要事宜。其通知函，李洲決於今晨，派專人送上。茲探得其通知函原函誌錄如左：

逕啓者，茲定於本月四日（星期五）下午四時，在教育局中山堂，開第十一次常務委員會，討論一切重要事項。屆時務希台端準時蒞臨，爲荷。特此函達，順頌公綏。北平市教育局體育委員會啓（彬）（乙）3

青年會又舉辦初級籃球比賽

本月十九日開始 比賽詳章即公布

【本報特訊】平市青年會體育部，對於社會體育，竭力提倡。自從冬季室內籃球賽閉幕後，即不開球聲。然該會體育委員會，每年舉辦之春季初級籃球比賽會，（註三制初中未會代表學校出席各體協會主辦之球賽者，均有加入比賽之資格）本季將屆開始之期。據聞委辦會已籌備就緒，準於本月十九日（星期六）起舉行，競技並定于月之十一，十二，三日爲各隊報名之期，時間下午四時至六時，在青年會體育部。至其比賽詳章，現正由委辦會張守義修改中，約今明日可公佈云。（彬）（乙）3

【又訊】中大附中之聯星籃球隊，與中國學院平校校隊，亦定今日（三日）下午三時，在中大附中場，作友誼賽云。評判多半爲賈振華。（端）（乙）3

燕京與輔仁

今日下午在燕京 首次友誼足球賽

【本報特訊】燕京大學足球隊，自上次敗於輔大後，繼續努力不已。今現約輔大作友誼賽。今日下午二時，在燕大場作初度賽，二度賽在輔大，約於下星期舉行。地點擬在輔大。雙方陣線：

【輔大】趙錫田　房歌春　黃蘇元　王連宣　張精勛　張之楨

【燕京】王與民　董世祚　蔡瞻雲　崔永錫　唐國樑　李鳳樓　周金章　黃振勛　林藻勇　鄭德坤　何志民　胡民騰　張大成　卓還來　盧憲成　王硯泉　王大倫

（彬）（甲）3

昨晚地球賽

第一場較有精彩 臨時棄權者漸少

【本報特訊】青年會體育委員會主辦之公開地球第二期比賽，第五週之三日，仍於昨晚繼續對抗，共三場比賽，至九時餘完竣。昨晚三級，以第一場較有精彩。結果崔峙如劉子衛，于少華胡育民，楊氏二雄均獲勝利。且看一戰績表：

	第一盤	第二盤	第三盤	總計	平均
五點一刻					
崔峙如	二一〇	一三五	一四七	四九二	一六四
劉子衛	一二八	一一三	一二九	三七〇	一二三又三分之一
侯孚允	一五六	一二三	一三四	四一三	一三七又三分之二
王瑞林	一二四	一二六	一三一	三八一	一二七
六點一刻					
于少華	一五八	一四一	一二六	四二五	一四一又三分之二
胡育民	一〇八	一二一	一三三	三六二	一二〇又三分之二
廿林格	八一	一二二	九五	二九八	九九又三分之一
司梯得	七一	九五	一〇一	二六七	八九
七點二刻					
楊光祜	一三七	一〇三	一三五	三七五	一二五
楊叙農	一四九	一三三	九九	三八一	一二七

張守義，宋棣卿，臨時棄權

【今晚比賽表】五點一刻　于少華對侯孚允　胡育民對王瑞林
六點一刻　張守義對李迺炎　宋棣卿對瞿貫提（彬）（丁）

鄂林比谷大會前 世界田徑賽界的展望（十八）

YC生

馬拉松賽跑（二十六哩又四分之一）

素以耐久力見劣於世之美國，去年畢陸氏竟以二時間三十二分三十八秒佔世界第一席，（傳聞該次競走全距離約短百餘碼，則時間應多二十秒左右）亦爲美國長距放一異彩。第二位爲阿根丁之加巴拉，第三位至第五位皆爲日人所佔。蓋此荷京大會仇國之山田，津田相繼入選，故日人認爲馬拉松爲彼徑賽中，最有望之一項，故年來此項，大有長足進展之勢。至今竟成彼等入選最確實之項目。本屆日人或以選手之合作，能奪得較佳之位置，亦未可知。

最近世界長跑王腦耳米氏，已發表決定出場，未來此項競賽，或腦氏能打破多年此項沉寂之紀錄，或因不慣此項比賽，而致失敗，則不能預料。

上屆冠軍意路阿非，數年來，未見其足跡。第三之馬提林，依然健在，或亦有入選之望。

二時三二分三八秒	Bill Agee	（美）
二時三三分一九秒	Zabala	（阿根丁）
二時三四分〇四秒四	鹽飽玉男	（日）
二時三四分三〇秒	高橋清二	（日）
二時三四分五八秒	金思培	（日）
二時三五分〇八秒	Joivonen	（芬）
二時三五分三一秒八	Ferris Sam	（英）
二時三五分〇八秒	Martlalin M	（芬）
二時三七分一五秒	李龜河	（日）
二時三七分一六秒	Johnsson Shore	（加拿大）
二時三七分四八秒六	Webster	（瑞典）
二時三七分四一秒	楠好藏	（日）
二時三八分五五秒四	矢萩丹治	（日）
二時三八分〇八秒	相良賢一	（日）
二時三八分五七秒	松本四郎	（日）
二時三九分二七秒	Komonen	（芬）
二時四〇分二二秒	Lundgren	（瑞典）
二時四〇分三七秒	Nouis A T	（英）
二時四〇分四二秒	Tuschek	（澳）
二時四〇分五五秒	Cuthert	（加拿大）

今日下午 兩幕籃球戰

不靈對宣南 聯星抗中平

【本報特訊】不靈籃球隊，爲黎輔校隊之變形軍，屢戰皆捷，前會以四十與十比之大勝宣南軍。今又應宣南之約，定於今日（三日）下午四時，借用廠甸師大一場，作第二次之對抗。裁判一席，已請定徐忠澍云。

乒乓球戰 匯文與中法

【本報特訊】茲有滙文中學三年級學生組織之匯星乒乓球隊，已約妥素負勝名之中法乒乓球隊，於五日（星期六）在中法場比賽。想屆時龍爭虎鬥，必有一番可觀。茲將匯星乒乓球隊隊員列下：鄭乃熙，劉石麟，佘啓遊，胡生七，劉駿。3

體育月報 第二期已出版

【本報特訊】本市國術館主辦之體育月刊，自發行以來，不脛而走，迭接各省市來函訂購，第一卷第一期早已售罄。近該館頃又接第二期，接太原，察哈爾，濱，台烟，綏遠，河北等省，及河北，陝西李教育廳長函訂數百冊。並承察哈爾教育廳長來函，略謂已飭知所屬各校，一律直接訂購云云。故該館自第一卷第二期，增加篇幅，內容較第一期尤爲豐富。專著研究，均係名家著述，美不勝收，洵爲研究國術之善本云。

【又訊】體育月刊第一卷第二期現已出版。封面係中央國術館館長張之江題簽「體育」。此外并有張綏靖主任題詞「尚武精神」，陳寶泉題「北方之強」等。茲將本期目錄詳誌於下：

卷首語　張景蘇
總理遺教與國術
言論
論國家對於年老國術家應給予養老金以維生活說　劉禹生
修鍊身心與太極拳家　劉希哲
譯述
運動生理學（續）　體育研究社
專著
黃百家內家拳法　許禹生校
國術理論（續）　許靈厚
形意六合拳論（續）　李存義原著
研究
太極拳與他種拳之研究　沈家楨
體育教學法（續）　許小魯
李氏劍法　景蘇集
教材
劍術基本教練法（續）　劍隱
岳氏連拳（續）　許紱曾
傳記
拳師紀德傳　楊季子
軼聞
大槍劉師德寬軼事四則　楊敞
鐵棋子浦東老人　強增閔
通訊
南京訓練總監處譚君夢賢
答質疑大極拳函　許禹生
附錄
本館啓事
本刊啓事

【又訊】該館副館長許禹生君，於國術具有深邃之研究，二十年來，對於國術極爲熱心提倡。其著述一項，尤爲宏富。茲聞許君近因閱覽各處出版國術書報，頗有將許君舊作割裂原文，或逕抄原文作爲己書者，或略加修改，變名發表，載事關著作權，未便緘默，昨特鄭重聲明，倘再發生此項事實，必謀正當解決云。

【又訊】第一卷第三期，定於三月底出版，日前并接到察省主席劉翼飛，及教廳長高惜冰題詞云。（珍）（丙）3

海中打倒 珠 婦女白帶
本醫生濟世爲懷，將廣告剪下，買一盒送一盒。開胃健脾，永無經期錯亂之患。
此藥乃專門醫生秘製，與衆不同，服之神效，專治婦女經血不調，血崩，血熱，血虛，肝鬱，氣痞，面黃肌瘦，經閉，經前，產後，胎前，功能調經，舒肝，乾血癆，每盒一元。
此藥乃德國專門醫生研究，治五淋白濁，小便腫疼刺癢，時流不止，多年不愈，服他藥無效者，服此藥一服除根，永無後患，每盒洋二元。
白帶珠此藥乃德國發明，專治婦女赤白帶，時流不止，輕重每盒洋二元。
總售處　前門外西河沿東口內迤西路南　興華藥房　電話南局一四六一

介紹吳南愚先生刻牙治印
南愚先生精金石，善書畫，雕刻尤爲特長，能於象牙方寸之地，刻字細如毫髮，精妙入神，所刻江山萬里一邱一壑，儼如大幅，奪天工，空前絕技。刻章刀法古雅，不讓秦漢。用以介紹。
江幹廷　康通一　細館美術社　電話南局三二五九　收件處　北平絨線胡同六　唐世昌

名相家 妙知心 由津來平
富商大賈在野名流　廣介王
閨閣名媛，如有懷疑不決者，請駕臨一談，無不立定吉凶。府井大街中央飯店二十五號　早十二時開相　晚十時止談　紹介人　衛與武　啓

律師 翁鳴理 林尊鼎 聯合事務所
北平宣內西百戶廟甲廿一號　電話西一八四四
四辛寺胡同十號　電話東三一二四三
上午十二時以前　下午七時以後　緊急事件臨時約訂　接洽時間

立德醫院 送診花柳
專治梅毒淋病，下疳魚口，一切花柳以及五毒症，確在把握，包治除根，注射德國六〇六只收藥費二元五角，淋病藥針一元，兼治內外各科，門診上午九時至下午六時，星期日照常。（院址）前外李鐵拐斜街中間　電南一五一號

項子明牙科醫院開幕
▲拔牙根收費一元　▲根治牙病不取診費　▲院址　宣內絨線胡同中間七十七號
優待　鑲補牙齒　適用價廉

敬謝祝由科趙衣谷先生
維以新嗽蒙先生以一梨一盃酒而除疾，祝由科靈酒術不藥，無痛苦，三次而愈，小女燒嗽蒙先生以祝由科治，速妙誠無比，嗚呼奇哉，祝由亦云妙矣，特此致謝。先生寓米市胡同廿三號　電南二二四三號　李九湘拜

神相士張儷浦
友約來平　曾批相各當道無不應驗如神　現寓西河沿魁元店六號
時間上午九時起開談卜易下午六時止過時不候　電話南局六百十一號

大律師之咳嗽
北平西單牌樓宗帽胡同二條門牌二十號大律師高文祚先生來書云：鄙人因執行律師職務，操勞過度，致患咳嗽喘之症，每逢秋冬季必犯，去冬痰多屬紅色，三日之內淋漓枕皆滿。久咳之床楊，至二十三日，已咳之日，友人勸服仲友文清痰保肺丸，服後則咳嗽頓止，亦不吐痰，死病起回生。速購連服數日覺至痰止，人病者請即勿失此空前良藥也。仲友文保肺丸每瓶一元，打十元。北平大柵欄美華藥房　天津單街中英　保定老德記　石莊亞歷天　張垣中華

中醫劉爲廬應診
不佞遭際時艱，遇同青主，學疎性命，道慚丹翁，謹依科學原理，研求內難，何願先知，願望仲宣，但冀分甘，飢溺儻蒙不棄，敢云濟世。
診費門診一元　出診四元　上午十時起門診　下午一時起出診　地址　平市東四牌樓迤南大興公寓

中和戲院　三月四日（星期五）
夜戲　梅蘭芳　姜妙香　張春彥　王鳳卿　蕭長華　劉連榮　朱桂芳　尚和玉　諸如香　程繼仙　王少亭
全部宇宙鋒　準演重排內廷秘本府做唱兼備大偉名劇　火棍　探莊　天縣堂
五日（星期六）晚演　玉簪記　琴挑　問病　偷詩
六日（星期日）晚演　廉錦楓　先期售票

專治腰疼寒腿
凡患腰痛腿疼，筋骨抽痛，四肢麻木等症，每因感受潮濕風寒，兼之急氣所致。若初患者不介意，殊不知日久失治，則轉成半身不遂，重則下部癱瘓。本堂祖傳秘方，配製膏藥，多年以來，治男女老幼，遠近各界，服者無不速愈。損傷筋骨，多年寒腿，貼此膏藥，神效非常。大張一元，國歷初一十五減價，每張四角。
本堂開設北平東四牌樓北西總布胡同二十六號　寶善堂張　外埠函購另加郵費

吐血斷根 便血脫肛
吐血第一之良劑，若有虛言，神明共鑒，每匣二元。肛門托出，非用手托不能上去，坐臥不適，速用此藥，準保痊愈斷根，決不虛言，丸藥每匣二元，加料四元，上藥每瓶四角，函購加郵三角。
吐血一症，皆由身體虛弱或急氣思慮，酒色過度，或勞力內傷所致，本堂世傳秘方，不惜工本配製丸散，專治內痔脫肛便血等症，勿論男婦老幼，均有奇效。
濟仁堂劉藥社　東安市場對過大院四號

中亞製藥社啓事
啓者本社聯絡多位中西醫學博士主方，由藥劑師調劑，檢選國產最精之藥材，用科學手術仿西法炮製各種特效靈藥，均經各埠大藥房代售。茲蒙各界患病諸君來函感謝各該藥之靈效，本社不勝榮幸之至，爲抱歉除極力推廣代售處以答各界殷殷致問之意外，特設函購部。
淋病特藥　準保除根　哥囉靈　每瓶二元　四角
返老還童　強精種子　何首烏補腎丸　每瓶一元　五角
化痰定喘止嗽聖藥　護肺金佛　每瓶七角五分
外埠函購郵票代價　郵票九扣寄費加一

腳腫 始踏行路 棉花
治腳腫臌症　勝禹濬川散　每付大洋六角　函購另加郵費
康之淵醫藥社　東城北新橋南迤西路二十四號

搜毒奇藥 八寶牛黃丹
天育堂老藥舖　開設北平前門外西柳樹井大街路北　電話南局五三六九

樂山清血搜毒丸
能淋止濁清，根本剷除全體毒菌，搜淨骨髓血中毒根，服愈永無後患之慮也。每大瓶洋二元，每小瓶一元二角，惠顧詳認雙地球註冊商標，樂山清血搜毒丸勿誤。總理處前門大街鮮魚口外迤南路東中華大藥房　天津老德記藥房　張家口中華藥房　各埠西藥房均有代售
樂山清血搜毒丸專治五淋赤白二濁，花柳楊梅毒瘡各症，凡患常年不止淋濁，多年梅毒未除根者功

感謝良醫
鄙人偶受風寒，咳嗽而起，漸疲倦盜汗失眠，兩脇感痛，血痰氣喘而成肺癆，診治罔效，聞前河北大學教授醫學博士李益琛先生在外洋研究有年，蒙其診治，服劑未旬日咳嗽見輕，數日後血痰身熱止退，夜內安眠，按法調養，症勢豁然，救我之恩無可爲報，茲恭懸匾額以表謝忱，並登報端，望同胞有患斯症者幸勿交臂失之。先生現寓
癆病梅毒淋病　西安醫院　西安門外九十四號　電西一六〇　感謝人楊玉舫

化癥通經丸
此藥乃我慶生堂世傳秘方，專治婦女經血不分，血瘀，血癥等症，服過他藥而且醫治無效者，速服此藥，婦女神藥。每付二元，加料四元。
少氏明發 淋病一盒藥　淋神藥　敢稱治　服用非常簡單，愈淋非常速快，無論新久白濁，下淋，一盒立止，百試百驗。
康乃安製 虎骨追風丸　此藥專治男婦新久受風受寒，腰膝肩背筋骨痛，四肢麻木，手足浮腫，跌打損傷。
保險停孕丹　婦人最危險莫過於臨產，難產血暈，血迷或因產育過多身體虛弱，服此藥即可停孕。
總售處　北平前門外西河沿中間燕臺旅館東旁　慶生堂藥店

第二五七號目錄

聖德福論教育心理學之題材及方法　鄔頴川

大和魂之沒落　陸諷

聖德福論教育心理學之

題材及方法（二）

鄔頴川

上述各點批評無疑地已將內省主義者之認內省法爲心理學觀察之唯一方法之妄念打破。「內省」至多僅能於較簡單的觀察中給我們比較劃一的結果。誠然，觀察者均承認注視亮光（例如燈灼的電燈泡）之後，將眼睛移於黑的背境之上，則有一種『正的遺像』（"Positive after-image"）出現。但關於『負的遺像』（"Negative after-images"）問題即無如此一致的意見。一心理歷程」愈繁複，則「內省」之資料亦愈變異。我們儘可以公開承認某數種知識僅能由「內省」獲得之。例如，人們閱書所得之愉快大部份不能加以觀察，而關於此種愉快之陳述並不能爲科學之可靠的資料。更好的方法厥爲慎重地記錄該人所讀的書籍。在最後分析時，我們將根據他所讀書籍之種類及數量以判斷其對於閱讀之愉快。他儘可報告喜讀莎士比亞的著作，但倘莎氏小說高擱在書架上，塵埃叢集，而紅樓夢一書則一讀再讀，則他的陳述雖頗誠實，我們亦必不信之。倘他說：『我能在十秒鐘之內加一百個數目字』，則其所報告者爲極易證實的「自我觀察」（Self-observation）而非「內省」焉。

內省法不能用以獲得一貫的或可以證驗的結果。因此層理由，及上述內省法之內在的困難，科學的心理學已將「內省」之資料讓渡於哲學家而自限於由觀察及實驗所得之客觀的資料。

4，科學的心理學之目的

科學的心理學之特殊目的厥爲觀察生機體之行爲—人類及其他動物。對於動物，我們觀察其動作；對於人類，我們則研究其語言及行動。因語言乃行爲之一種也。用術語言之，心理學搜集對於刺激或情境所作的反應或反動之資料。心理學倘觀察反應，則必力求其誘發之情境；倘知其情境，則必努力預測其或然的反應。

在心理學中，所謂「刺激」係指一種引起生機體反應之較簡單的因素。當此類因素漸形複雜時，則稱爲「情境」（Situation）。因此，一個綫光或針之一刺，稱爲「刺激」；但一個教師與學生共同演習算術問題，則爲「情境」矣。所謂「情境」實即爲一堆能引起生機體（包括人類在內）整個的反應之刺激因素之總和。對於「情境」『反應機制體』（Situation response Mechanism）—通常簡寫爲S→R—之澈底探討實爲科學的心理學之主要事業。此種工作，初視之，似極簡單，但實包含動物及人類在生活歷程上每一瞬間的行爲之研究也。

5，心理學研究之分類

下列圖解採自耶喀士書中（註六），而加以修改，可代表現今所研究的心理學之主要分類。

心理學 → 常態的—成人的—人類的—個別的—純粹的
　　　　　×　　　×　　　×　　　×
　　　　變態的—幼兒的—動物的—團體的—應用的
　　　　　　　或　　　或　　　或　　　教育的，
　　　　　　發展的　比較的　社會的　工業的，及法律的

右行的每一術語與左行的每一術語適成對比—常態的對變態的；人類的對動物的；純粹的對應用的。直線及交叉線表示各種可能的組合。因此，常態的，幼兒的，可以個別地或團體地研究之，以發見純粹科學之原理。尋常或普通心理學係由右行各術語表示之—常態的，成人的，人類的，個別的，及純粹的。

茲略述各類心理學之情形如后：

（1）常態心理學研究常態的生機體之行爲。常態的生機體有差異性，但其變異不應太大，以免混入變態的部份。「常態」與「變態」之分界線頗不易劃，且僅爲一種權宜之計而已。常態心理學之方法爲描述「物種」（Species）之實際存在的行爲，而不顧其演化之由來。

（2）變態心理學研究變態的生機體之行爲，特別注重於智力薄弱者（痴愚者）—即一般受神經系統的發達不完備之患者，及瘋狂者（精神錯亂者）—即神經系統原係常態但現已有某種損傷或病害者。

（3）成人心理學研究成人之行爲。內省心理學乃必然地限於此類心理學。

（4）兒童心理學爲發展心理學之一支。發展心理學可以研究個人行爲或種族行爲之發展。最近對於「學齡前的兒童」（Pre-school Child）之科學的研究已予此門學科以一大激勵。

（5）人類心理學描述人類之行爲，而與人類以下的種族之行爲相對比。當我們單獨提及心理學時，即指人類心理學而言。

（6）動物心理學，因大部份由比較的觀點而研究之，故常稱爲比較心理學。此爲純粹實驗的心理學之一支，文獻正日增不已。現在應用於學校兒童而成效大著的學習律最初即由學習歷程中之動物行爲而來。

（7）個別心理學，或個別差異心理學，研究人類行爲之變異。個人之行爲因種族，性別，智力及其他而不同。此類「差異點」在心理學上的涵義較「相似點」爲尤大。

（8）社會或團體心理學研究個人行爲之受影響於其所居的社會或團體者。社會心理學與社會學有別，後者研究各種社會制度。

（9）純粹心理學爲一種發現行爲之一般原理或定律之科學。許多種科學的心理學均爲純粹學科，注重於眞理本身而非眞理之應用。

（10）應用心理學之主要分支爲教育心理學，工業心理學，及法律心理學；將純粹心理學之結果應用於生活之實際情境，應用心理學類純粹科學家之研究而成立，後者之唯一願望乃爲「求知」及「了解」（to know and to understand）

所謂實驗心理學及生理或神經心理學，實爲心理學研究之方法而非心理學題材之眞正分支。其他如廣告心理學，宗教心理學，算術，代數，讀法等等心理學，則爲應用心理學之專門分題而已。

6，教育心理學之性質

教育心理學爲應用心理學之主要分支或部份。教育心理學利用『純粹』心理學所發現之定律及原理，而以人類在教育歷程中之行爲爲題材。一般而論，教育心理學之對象爲年青人而非年老人，且研究學校的學習環境而非外界較廣的環境。主要範圍爲：

（1）人類之原始本性—此部份教育心理學努力以發見兒童之天賦的特性，能力，或能量，以作教育訓練之基礎。此類特性之遺傳及其差異性等等實爲教育心理學家之主要題目。兒童之「身體機制體」，天賦的反射，本能及其他不學而能的或不變的行爲，普通智力，及其他一般與行爲有關的資賦，亦均爲教育心理學家所研究。

（2）學習心理，或更普通地稱爲學習歷程—教育心理學既發見人類之原始本性後，乃進一步研究教師如何最妥善地佈置教育情境以誘發需要的反應。學習律係由研究學習之特殊動作而釐定之。對於學習之進步率，進程，及限度，均加以研究，以發現最經濟的或便利的學習型式之基本因素。

（3）專門學科心理學—一般的學習律既經發見之後，乃應用之於各種專門學科（Special Subjects），例如讀法，算術，拼法，代數，現代語言等等。故專門學科心理學實爲一「學習歷程」之細支，因其研究學習歷程之如何應用於課程之各學科也。

（4）兒童研究—兒童心理學爲上述（1）及（3）之特殊應用，而爲教育心理學之眞正部份。兒童的語言反應如何成熟？各種本能及情緒反應之常態出現在何時？此類及其他問題之關於兒童行爲之發生及發展者，均爲兒童研究之題材。

（5）教育統計學—人類及動物之行爲有變異性。因此，心理測量成爲此類變量數之測量。統計學技術乃爲解釋測驗結果所必需。統計學之應用於教育測驗現已成爲教育心理學之重要部份，而爲研究高深的教育心理學者所必備的資格。誠然，大多數的教育統計學之最近文獻對於一般不懂統計學術語的意義及簡易的統計方法之學生仍爲一種密封的天書。

7，心理學研究之方法

科學的心理學與其他科學相同，其出發點爲觀察而得的「事實資料」（factual data）。觀察法分不控制的（普通的）及控制的（實驗的）兩種。因此，所謂科學實驗無非爲一種限定範圍而作控制的觀察之設計。偶然的觀察指示我們嬰孩有時表露恐懼之色—避開動的或靜的實物，蹙臉而啼。試問恐懼之原因爲何？心理學實驗先將範圍限定。我們試將嬰孩躺在上面的被單突然拉去，嬰孩是否表示恐懼？我們復試在一個心境平靜的嬰孩旁邊擊動鐵器以發大聲，嬰孩是否表示恐懼？倘某個嬰孩對於危險或大聲發生恐懼的反應，試問其他嬰孩亦作同樣的反應否？實驗之控制愈週詳—換言之，一切外界的及不相干的因素愈能嚴格地被擯除—則所得結果亦愈可靠。由此方面而論，心理學實與其他任何科學相同。以心理學實驗與物理學及化學實驗相並論，前者因以活的生機體爲研究對象，自然較後者爲尤困難。

第二，心理學利用「因果原理」（Principle of causation）即每一事件有其原理，或每一事件爲某種前因之結果。張兒寫錯「書」字，爲何如此？原因何在？心理學努力以求因果之關係（寫錯字）。倘能研究成功，我們即說已經解釋或尋獲寫錯字之理由矣。

第三，心理學與其他一切科學相同，努力用同一原理以解釋各種結果，多多益善。此舉實合乎「臆說之經濟律」（law of parsimony or the law of economy in hypothesis）。科學在數種衝突的臆說或學說之間選用其最簡單而能解釋事實最多者。行爲主義謂一切人類行爲可以最終分析成爲肌肉運動或腺管分泌。此種臆說或許太簡單化，但當其能解釋一切已知的行爲現象時，則我們儘可採用之。5

◇

大和魂的沒落

陸諷

看了這幾天報載日本軍人種種的醜態，使我忽然想到大和魂的沒落。

已是若干年前的往事了，在日俄戰爭的當時，日艦金州丸被俄艦擊沉於新浦，歐洲的報紙有的發爲這樣的論調：『國家培養此等軍隊，所費極大，一朝自殺，實爲國家莫大之損失，不如暫時降敵，徐圖恢復爲得計。』日本報紙馬上羣起反對這種論調，所持的最大理由是：『日本這次所損失的只是戰艦：軍器，以及將士之身體耳，而所保存的却是「大和魂」，大和魂無價！』

所謂「大和魂」—是什麼呢？按照日本傳統的解釋，無非就是所謂重然諾，輕生死，抑强扶弱，忠君報國的一種古武士道的精神的罷。是的，古武士道的精神之在日本，誠然是一件可誇耀的事。日俄戰爭，日本所以能有那樣驚人的勝利，也無非善於利用國民那種武士道的精神所致。當一九○四年二月六日，日本對俄提出斷絕國交公文之後，全國的男婦老幼幾乎完全投身到那次可怕的戰爭中：上前線的以奮勇殺敵戰死沙場爲榮幸，留在後方的也無不努力爲戰時的國家工作，一時武士道的精神發現於國內各種階級，人人都準備無論何時，爲了忠義，爲了尊嚴，毅然決然地捨棄了自己的生命！那景象，惟有斯賓塞（1820—1903）在他的社會學要旨中所說的幾句話，足以充分的解釋：『爭戰的各社會，必須要有一種愛國心，將他們的社會的得勝，當作最高行爲的結果；他們必須要有忠義，由那裡流出向上的服從來，——而且他們要服從，他們必須要有豐富的信仰。』日俄戰爭之終歸日本勝利，要不外日本國民對於忠義的信仰，換言之，就是人人腦中有着從古武士道精神養成的一種「大和魂」的存在的緣故。

日俄戰爭結束十年之後，所謂「大和魂」這東西，在日本的民族性中一點一點地沒落下去。歐洲大戰的結果，使日本在世界上成功了一個所謂「新財主」，當一九一四年的時候，日本全國繳納一萬五千元以上的所得稅的，僅有廿二人，到了歐戰終了之後，繳納一萬五千元以上的，驟增三百三十六人之多。然而和日本國內富人的財富增加同時，日本國內貧民的生計較之戰前也更加十倍的艱難與困苦！十餘年來，日本的教育家們雖然仍在那里加緊地施行着他們那種傳統的斯巴達的教育，天天在那里用盡方法教授天眞的兒童合唱一些古代忠義之歌和近代的戰歌；至於新作的愛國殺敵的軍歌，更是不斷地傳播到軍隊裡面去，然而，時代的洪流終非人力所能制止，要沒落的東西仍然是一天一天地沒落下去！

在表面上，日本是强盛了。他有世界上强有力的陸海空軍，他有世界上數一數二的偉大的巡洋艦，然而，和這物質的進步正作一反比的是那從古遺留下來的堅强不撓的「大和魂」的精神！這原因，斯賓塞在他的第一種原理中說得極爲痛切：『講到一個社會，已達到牠那種形式的最高點，平均之勢不能再爲維持，轉瞬就要崩潰分散的最好的說明，可以看看日本。將牠的百姓集合擁來的組織，好久以來，差不多保守着常態，沒有受到外來的新鮮影響。可是等到和歐洲文明擋擊了——一部分是武力的侵略，一部分是商業的衝動，一部分是思想的吸引力——這組織，就開始破裂了。現在正有一種政治的分裂在進行着。或者政治的改組就要接着來了；不過即使改組成功了，這種因外來的活動而產生的變化，也只是一種趨向分裂的變化，——是一種由結合行動往破碎行動去的變化！』哲人用他如炬的眼光，遠在二十年前已經看出日本未來的破裂，到了今日，這破裂更是一天一天地尖銳化下去，最顯著的是自從九一八事變起後，日本朝野人心的離異與輿論的不調協！

我將日本大和魂的沒落在上略加述說之後，下面引證了兩則從這幾天的報紙得來的消息，以見吾言的不謬：

『上海九日無線電：昨晚攻我之日陸軍千餘人，均爲我伏兵殲沒。其生俘者，由蔡軍長親訊，均各懇求饒命，繼以啼哭，狀殊可憐！』

『南京十五日電：日軍在出發來華時，東京車站佈滿淒慘空氣，士兵之父母妻子多到站哭送，席臥軌道，阻止，後經軍部强制開車，因是被壓斃者達數十名。士兵皆掩面而泣，甚有跳下抱屍痛哭者，復被强曳而行，故到滬後，士氣煥散，一敗塗地。……』

讀者觀此，日軍那里還有二十年前日俄戰爭時代那種滿面含笑，從容就死的武士的精神？猶憶以往中日兩國在平壤一戰，左寶貴以身殉難，部下將士至死不屈，大呼篤賊；被日人擒而斬首者三百人；現在日本的大和魂眼看是沒落了，我只虔誠地禱祝我十九路軍忠勇的兵士，人人奮起了先烈左寶貴的精神去殺敵！（車上隨筆之二）

平安診療所　專門婦科　花柳科門診
每日上午九時至十二時　下午二時至六時　星期日及紀念日照常
梅毒　注射德國法國九一四新六〇六，每針只收洋二元五角
淋症　注射特效藥，每針只收洋一元，洗滌尿道無痛苦
性病　遺精早洩，生殖機能障礙，無限期痊癒
戒烟　毫無痛苦，若大癮，十日完全斷
接生　手術敏捷，採用新法，婦人孺子無痛苦，完全落生取費低廉
地址　西長安街六部口南局七百〇二號　出診預約電話

眼病救星

痔漏包愈　王醫

孫祥麟先生針灸醫例

介紹人診

華樂園
今日星期四白天　李萬春　全部　鄒劍珮　王文源　李多奎　陳富瑞　毛慶來　高斌峰　鍾金蟬子　楊四立　沈筱湘　金又宸　送親演禮　賀后罵殿
今晚夜戲　富連成　科班第一　名角繁重文武世家　大名府　汾河灣　激權諭　後部草橋關　九里山　星期五包公案　前部巧斷竹林計　後部二進宮　廣太莊
五日星期六白天　高慶奎　劉硯亭　李洪春　郝壽臣　馬富祿　哭秦庭　賽太歲　李慧琴　吳富琴　王又荃　王福山　吳彥衡　李多奎

東安市場北門內
吉祥戲院
今日白天　由津飽載榮譽歸平全國第一坤伶主席　新艷秋　張彥春　王又荃　紅拂傳　王少亭　孫毓堃
今晚夜戲　顧蘭蓀　王又荃　蔣少奎　劉硯亭　趙盛璧　全部借東風　劉玉瑞　陳富瑞　江州　汪笑儂　周鎮美
星期五晝　言菊朋　劉硯亭　全部玉鐲記　劉宗楊　安天會
星期五夜　張蘊馨　蓋蓉萱　新排佳劇　武則天　鄭縵雲　坐樓殺惜
三月五日星期六夜戲　小翠花　生平第一得意佳劇　得意緣　由交鏢起直至下山　久未露演獨有佳劇　打鋼刀

開明戲院
今天夜戲　中國武生泰斗　楊小樓　侯喜瑞　錢金福　劉硯亭　遲月亭　王福山　全部連環套　自首至尾一次演完　趙琴瑤　關麗卿　楊寶忠　邱富棠　南天門　百草山　得意緣
明日白天　張蘊馨　蓋蓉萱　鄭縵雲　田韻舫　金蓮奎　梁花儂　花寶林　新排悲豔新劇　烽火鴛鴦　初次演唱
先期售票　風雪勿阻　並不加價請先惠購

廣德樓
三月五日星期六早晚准演
東坡王連奎　金鋼鑽　小香水　王雲舫　小客串　煩演新排（白天）宋史佳劇　柳金蟬（夜戲）（夜戲）
大拾萬金打汾河灣　陳趙趙　艷紫盛　濤雲璧　白天汾河灣　夜戲柳陽　女起解　玉堂春　榮小榮　桂芬　奎官　芬毓　武慶　陽柳　慶武
特別大減價　池座前排三角　南北傍廳二角　頭等包廂四元　二元五角　先期售票概不加錢
男女合座　不加價

哈爾飛戲院
今天夜戲　馬連良　王幼卿　孔明　郭芝　前部後部　姜妙香　何雅秋　全部諸葛亮　安居平五路　馬富祿
星期五晝　李香勻　常立恒　孫毓堃　大五花洞　李香勻
星期五晚　朱琴心　何雅秋　全部新劇梵王宮　譚富英　托兆碰碑
星期六晝　荀慧生　全部文章大會　第一次演　星期天白天名劇全部雙姣緣
星期六晚　富連成　前部監劇　胭脂判　南風寨　登台笑客　汾河灣　托兆碰碑　星期戲夜部後部胭脂判

哈爾飛戲院
三月五日（星期六）
白天　荀慧生　各界煩演　唯一名貴精悍佳劇　文章大會
六日（星期日）白天　特煩准演　全部雙姣緣　現已售票

西單哈爾飛　電影院
今天日夜開演　三點一刻　八點半
大中華百合公司最新精心大出品　王徵信　王元龍　王次龍　合演　唯一國產武俠巨片　王氏三雄
票價　前後排一律一角　印花加捐在外

忠勇將士肉搏逾月之戰跡

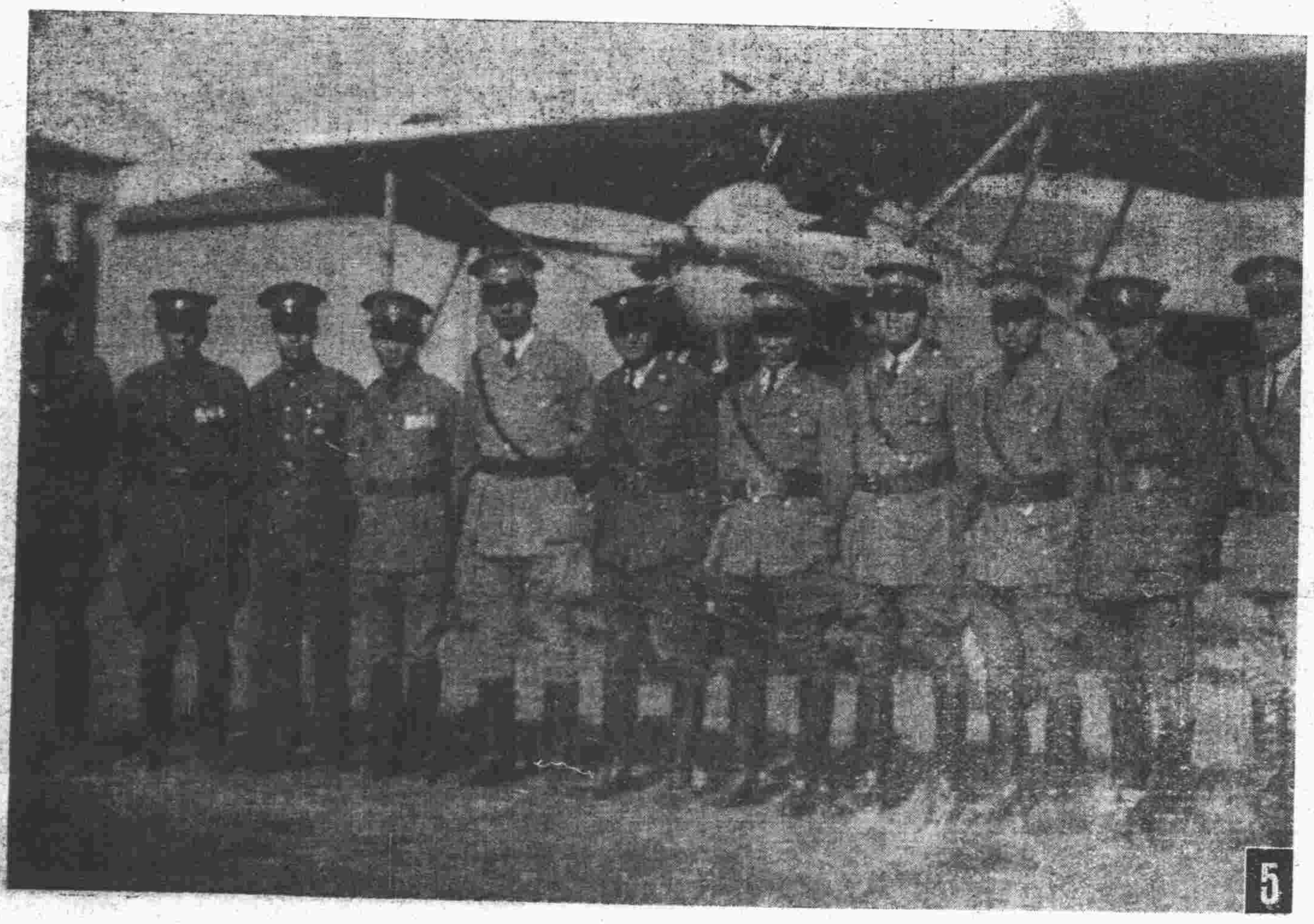

說明

【1】十九路軍軍長蔡廷楷
【2】蔡軍長（右方第二人）視察吳淞防地（左方為戰壕中兵士）
【3】淞滬警備司令戴戟
【4】十九路軍總指揮蔣光鼐
【5】由京赴滬加入前線之我國航空隊員
【6】被我軍擊落之敵軍飛機
【7】前守江灣之我國勇士
【8】十九路軍軍官檢視敵飛機上軍火之構造
【9】蔡軍長偕同副師長譚啓秀參加張華濱前線工作

說明

【10】開戰第一日閘北寶山路商務印書館被焚之情景（火燄冲天處即東方圖書館也）

【11】北四川路虬江路房屋被日便衣隊放火焚燬後之殘跡

【12】我十九路軍第一道防線用追擊砲追敵之情形

【13】我警衛軍在虬江路作戰

【14】五洲大藥房職員被日浪人拘去登車時攝影

【15】京滬車站大火
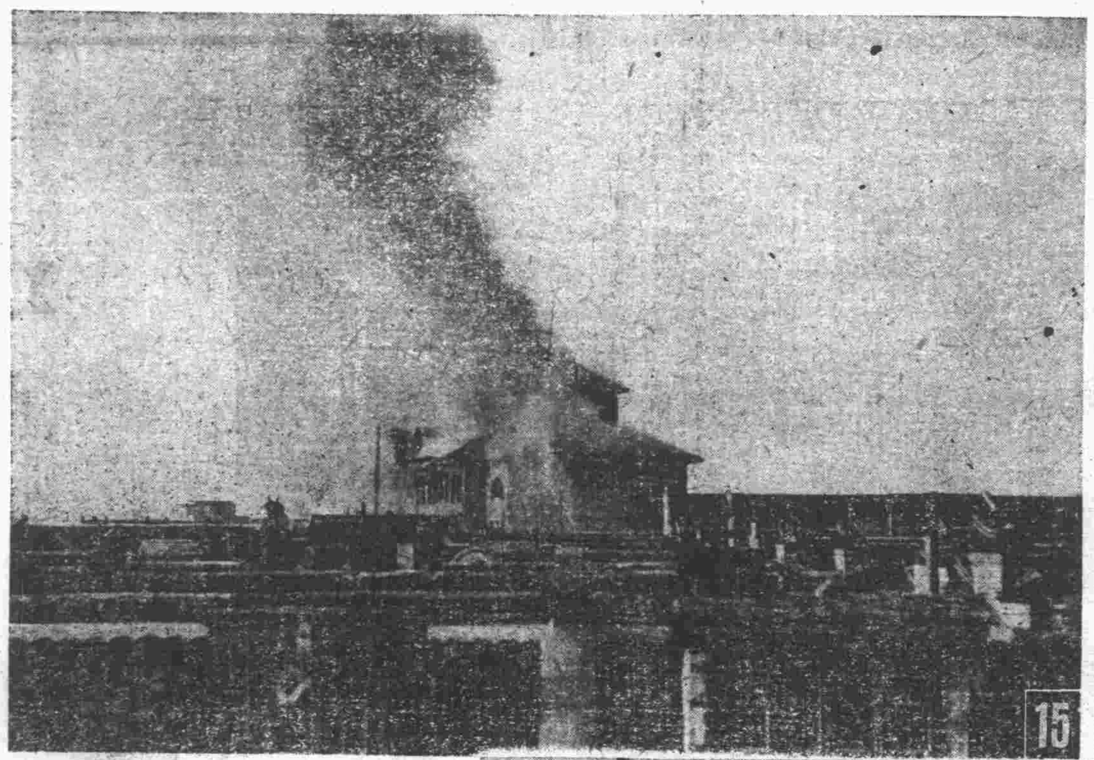
【16】前月閘北居民慶祝我軍勝利大會